明治卅九年十月廿四日第三種郵便物認可
大同元年七月二十六日第三種郵便物認可

盛京時報

陰曆戊寅二月廿二日
昭和十三年三月廿三日
西曆一千九百卅八年

發行人 染谷保藏
編輯人 菊池貞二
印刷人 東光明
發行所 奉天隅田町九番地 盛京時報社

論說

請洋人助戰之陋習

(傲霜庵)

墨索里尼。此次提及德奧之合邦曰。原來國家倘無他國援助。則究不能獨立。此乃不是眞獨立國家。而奧國喪失獨立資格。已非一日。所以此次德奧之合邦。具有歷史的必至性。無復如何。依吾所見。世上此類國家。實屬不少。然而自歐洲大戰以後。二十年於玆。此等似是而非之獨立國家。漸將歸於結算時期矣。

按歐戰以後。有『民族自決』的極時髦語。流行一時。雖其名甚美。實則不過爲列强對德壓迫之苦肉計。所以此種民族自決的國家。大半在德國四周。叢生簇出。而大英帝國內之各種民族。則未曾准其自決。愛蘭如故。印度埃及。皆仍其舊。一言以蔽之民族自決云者。並不是『自力更生』。僅爲『他力生存』也。謂余不信。請看捷克國。時至今日。其所恃爲他力。繫存亡者。一視英法俄顏色爲轉移。蓋絕無『獨』的色彩。並無『立』的資格。可以想見。

中國黨人。曾在巴黎和會。力爭山東。竟爾失敗。旋在華盛頓會議。再度力爭。遂奪諸日本掌中。如願以償。黨人們乃栩栩然得意自鳴。以爲外交之勝利。其實亦是列强抵制日本之苦肉計。昭然若揭。彼時列强代中國保障領土完整。換言之。僅得一山東。而極神聖的已國『領土完整』。則置諸國際保護之下。果爾。則在外交上爲成功乎。抑亦爲失敗乎。不待識者而後知也。曾幾何時。日本用實力恢復山東。而列强對於公然所保障之『領土完整』。不肯實力擁護。於是昔日之外交勝利。竟變成一大失敗。貽害誤國。無此爲甚。皆是不由『自力更生』。而『他力生存』之當然結果耳。

夫中國黨人。在外交上。他力生存。既然如此。甚至此次與日之戰爭。亦依賴他力。所有黨軍武器。無不仰給海外。參謀將校。飛行士等。亦多乞靈外人。就中黨國空軍。整個歸外人掌握。謂爲外人空軍。亦無不可。兩三月前。在日軍戰線內。慘遭擊墜之黨軍飛機。爲蘇俄所製。而慘斃之飛行士。亦係俄人。帶有身分證明書。註明『來華助戰洋人。軍民一體救護』等語。已經日軍據實發表。爲中外所知。此次由降陸傘降下之俄人飛行士。亦被生擒。帶有同一身分證明書。而均係印刷物。則『來華助戰洋人』之不在少數。可以想見。按中國此種請洋人助戰之陋習。非始於今日。其所由來甚遠。然亦無甚於今日。現在黨國不能製一飛機。一機關槍。又無熟練之飛行士。此外所有軍械子彈。亦皆爲黨國所無。而一切的一切。悉數仰給外人。抵抗强敵。眞是極不經濟。且最危險之事也。

二月前。吾觀戰利品展覽會。自鋼盔刀劍。以至快槍機關槍。網羅靡遺。就中鋼盔爲德國品。機關槍爲蘇俄國捷克等製品。以捷克品佔多數。竊以爲捷克子彈。不合蘇俄槍。蘇俄子彈不適德國槍。彼此參差。不便殊多。不但爲經濟的損失。並且在作戰上。不利極大。若夫日本則在二十年前。早已完成軍器之獨立。小自機關槍。大至軍艦。均自能製造。雖三四萬噸巨艦。亦能建造。例如英法美三國。對於日本海軍。危懼不置。乃欲知其建艦程度。據情請求日本。亦足以證實日本軍器獨立之程度矣。試問使併一機關槍而不能自製之國。與能建造四萬三千噸巨艦之國。砲火相見。則如何。其强弱勝敗。雖三尺童子。亦可明之。

黨人使用外國軍械。乞靈洋人。即使幸而戰勝日本。亦不過外國之勝利。而並不是中國的成功。凡獨立國家之國防。非可一蹴而即。須打破『請洋人助戰』之陋習。然後由脚踏實地。自强圖存之很舊的舊式辦法。步步做起。現代國防之第一義。在嚴守秘密。而國防之秘密。以軍器之獨立爲前提。今一切的一切。仰給海外。則並無秘密可言。國防洞開。其實等零。宜乎黨軍連戰失利。勢力日蹙也。長期抗戰云乎哉。

新政府前途遠大
將來必爲中央政府
民衆希望日本强力援助

【北京二十二日電】傳近將誕生之中原新政權、究將與臨時政府具如何關係、在臨時政府要人側、亦極重視、臨時政府堅持以下見解、

一、中國民衆、要望有專一之中央政權、俾民衆知其適從、爲舉統一國家之步武計、不容同存有兩中央政權、

一、代舊國民黨政府而立之中央强力政權、在既存政治動力已潰滅且損失經濟、法規、文化及其他重要之素之中原、碍難發育生長、

臨時政府、深信將來能發揮中央政權之實績、惟迄至彼時、尙須排除許多障碍、克服困難、以適進貫徹目的、而臨時政府爲發展爲中央政府計、緊要條件、爲澈底掃滅殘存政治勢力之蔣介石政權、希望藉日本政府之强力援助、以達目的云、

正金協力滙兌操作
設審查制以防資本逃避
中國聯銀滙兌政策畧告決定

【北京二十二日電】中國臨時政府、確立新幣制、因實現圓元同價、日滿華金圓集團、完全展開新面目、於是自三國國際收支之均衡及對英一志二片堅持之見地、華北自體之國際收支及滙兌政策之問題、最爲切實之題目、現考究其具體的方策中、

即新政府爲當面之問題、與圖輸出之增進同時、對匯兌政策置爲重點、關於中國聯銀之匯兌運用、及對外銀行匯兌管理等之問題、曾愼重考慮中、因吉田聯銀顧問之到任、與同行首腦部、協議之結果、似大體已得成案、

即以對英一志二片之維持、置爲根本目標、以此應實匯兌者、固勿待論、而匯兌操作之主體、暫且由聯銀及正金協力担當之、且對於資本逃避、又國民政府之華北金融攪亂策動、擬不依匯兌管理法、而解決之方針、其要點如次、

一、匯兌運用之主體、存於聯銀者、而照各國中央銀行之現狀、乃爲當然、而基於日華經濟提携之本義、正金銀行、則應協力之、又目下對中國與交通兩銀行、亦有使其代行共一部之意向、

一、於華北若出現匯兌之自由市場時、則當然將中南華發行舊紙幣、向華北現送、不無如請求外貨或中南華輸入貨物代金之華北決算等之擾亂策、但對此爲彈壓資本逃避、擬使各滙兌銀行採取匯兌審查制度、調查申請買外貨之內容、而對不當之分、加以抑壓、以不按照如滙兌管理之法律的措置、而舉其實効之方針、

隔黃河轟炸潼關之日軍砲兵隊

民族武裝抗戰問題爲中心
將決定內政外交一切對策
關於六全大會某政客之見解

【上海二十一日電】三月二十九日將在漢口舉行之六全大會、各方有種種觀測、可爲批評蔣政權之試金石、關於此事、據上海某中國政客發表見解如左、

一、六全大會討論解決國共紛爭問題之觀測、乃本共以爲六全大會與昨年三中全會開於同等價值、同樣情勢下之錯誤認識下之判斷、

二、目下國際情勢、集團安全保障、已趨瓦解、然另一方面、又促進新集團安全運動故中國對國際情勢、並不悲觀、同時六全大會之根據、亦在此點、

三、國共兩黨對六全大會之要求、原則上一致、唯在『恢復國力、』拋除過去之敗跡開始、向勝利出發、倘樹立此原則失敗、則六全大會亦告失敗、

四、親日分子、雖已準備在六全大會上活躍、然對彼等之客觀情勢、較三中全會時、尤爲惡化、故必歸失敗、

五、在六全大會討論之問題、以全体民族武裝抗戰問題爲中心、其他一切經濟、政治軍事、文化、外交等問題、亦當沿此中心而決定、

六、非國民黨之各黨派、究當決定其宜加入國民黨與否、非六全大會之中心問題、

七、六全大會、對已基本參加活動之分子、亦加討論、而講求適當辦法、蓋本寬大之心、不究既往、使六全大會與親日分子接觸、而無鬥爭與矛盾、此事可多獲得使對日本側反目之効果、

德政府對國際聯盟
正式通告奧國脫退

【日內瓦二十一日電】德奧合邦以來、奧大利國、事實上已與國際聯盟脫離關係、二十一日、德國政府致函國聯事務局長愛文諾氏、正式通告奧大利脫退國聯、宣言如左、

德奧合邦、則奧大利今後已解消主權國家之存立、是以一九三八年三月十八日以降、不得考慮奧大利聯邦爲國際聯盟加盟國爲、於玆通告、

國聯方面、刻下全無將問題提訴於理事會及國聯總會之動向、惟奧大利爲援助該國財政、曾保有經國聯發行之多額外債、德國果於合邦後、能否繼承奧大利此項債務、是殘留於將來之問題也、德國行動如何、豫想不免與國聯間引起爭執云、

掃蕩上窰殘敵

【蚌埠廿一日電】倉林、吉田、西山各部隊、廿一日晨開始掃蕩常陽、龕山集、劉府集、附近殘敵、

關於瑞士之獨立
瑞士政府發表宣言

【日內瓦廿一日電】瑞士政府、於廿一日議會開會之際、發表關於維持瑞士獨立宣言、爲應付因德奧合邦之中歐新情勢、而維持瑞士獨立、已表明不辭任何犧牲之重大決意云、

立內閣總辭職

【庫那斯廿一日電】立陶宛茲貝里斯內閣、以負屈服波蘭要求之責、乃決定總辭職、已於廿一日、對斯美特大總統提出辭表云、

本報二十二日午前零時發行不再誌號外閱戶若未接收向報差可以索要

本日三大張

敗將宋哲元喪胆
呈辭未准進退維谷

【彰德廿二日電】奉蔣介石嚴重抗日命令、不得已而出馬之山西省南端垣曲之宋哲元、最近完全喪失戰意、玆悉已逃黃河南岸鄭州、宋於此地曾哀求蔣介石曰『日本軍守備嚴重、北進困難、呈請准予辭職』等語、聞蔣介石並未置理、宋現正陷於進退兩難、

日政府將撤廢外務省
新設强力之外政省
立脚國策邁進實現外政一元化

【東京廿一日電】外務省爲對應時局、以企劃委員會及書記局爲中心、趕急起草外務機構改革案、部內革新的意向、意外强硬、欲排斥形式的糊塗策、捨瑣碎小異而立脚於國策之大同、行以根本的機構改變、而創設適應時勢之强硬機構、此改革案之基本目標、乃在設置外政機構相互機關、先行解體現在外務省機構、廣集人材、部內之淘汰、亦所不辭、主管大臣由首相兼攝、以期有分散之感之現在外政機構多元的傾向、統歸於一、政府在議會後、具體的進行懸案之內閣制度及行政機構全面的改革時、似將爲其重要之要素、新機構案大綱如左、

一、名稱＝外政省

一、主管大臣＝首相兼攝、或任命首相級之人物、

一、官房＝儀典課、文書課、電信課、人事課、會計課

一、政務局＝歐亞局及美國局合併一體、作爲有機的一局、

一、條約局＝依照現狀、

一、外政企畫院＝爲共外局、糾合陸、海、商工、大藏等各省關係者、作爲所謂外政參謀本部、

一、東亞院＝爲其外局包含除東亞局、對滿事務局、外地行政機關外之拓務省一部、統轄東亞政策全般、爲外地行政機關、另設內閣直屬之拓務局、

一、貿易局＝爲其外局、綜[illegible]

一、情報宣傳局＝情報部、文化事業部合併一體、作爲外局、

一、各外局長官、均爲特任官、且對特任官、全部開放任用之途、

一、參與＝各省局長作爲參與、以充各省間連絡、

一、專門委員＝詮衡民間之學識、經驗者、網羅人材、

新政府勢必大器晚成
經濟協議會月內成立
平生最高經濟顧問車中談話

【天津廿二日電】華北派遣軍最高顧問平生釟三郎、內政顧問湯澤三千男、法制顧問大達茂雄三氏、於十八日自北京啓程、視察旅行張家口、大同、太原、石家莊、濟南各地、廿一日下午一時五十五分、乘車抵津、稍息後、即於當晚七時五十分、前往北京、平生氏於車中發表談話如左、

(漫畫爲平生氏)

此次因係短期旅行、往返三日、不過走馬觀花而已、中國聯合準備銀行之紙幣、尙未流通於內地、因多未悉新紙幣爲某所發行、故爲謀其流通圓滑計、必須令多人廣爲介紹、蓋於中國雖以即刻通用也、新政府苟徐徐蘊育、或如所謂大器晚成、若桐樹然、夷然生長雖不耐頓挫也、即以指觸之、亦必陷而成穴、語間混有諧謔、暢述平生中國觀、繼而謂日華經濟協議會、由日華兩國選出委員五人、內定王克敏氏爲會長、余爲副會長、其他委員以未確定、故不談、大致於本月中設立、月杪余因日鐵任務、擬歸還日本內地、十五日前後、仍來北京云、

黨軍遊擊戰術
已全陷失敗

【蚌埠廿二日電】最近津浦線南部敵軍、屢次表示反擊体勢、按此等敵軍、均受固鎖之敵軍司令部指揮行動、頃悉該地目下駐守軍隊、係第五十八師主力、惟敵軍因其獨特之遊擊戰術、全歸失敗、喪失士氣、且有內訌激化之豫兆、而蔣介石恃爲唯一戰策之遊擊戰術、其効果不得不抱悲觀云、

膠濟鐵路
開始臨時營業

【濟南廿一日電】山東省、之勁派膠濟線、廿一日起開始臨時營業、開旅客列車、每日一往復、具有當局、乘車證者始能購買乘車券云、

日軍包圍網已告完成
江南復展開殲滅戰

【宜城廿一日電】爲牽制日軍、沿津浦路北上、敵軍約兩師人、竟敢侵入廣德北方突角地帶、日軍爲包圍殲滅此敵、與由宜興方面向廣德進攻之高木、田上各部隊相呼應、石井部隊一部、十九日擊滅太湖上五峰山島敗殘敵約三百人後於王元們登岸、掃蕩山岳地帶敗敵、廿日下午、推進江蘇、浙江、安徽三省境白峴嶺之線、又由杭州街道猛進之日軍廿日上午開到某地、又由杭州進攻之日軍、開到日明頭之線協同十九日下午開入廣德城之日軍、對敵軍約兩師人所蟠居之三州山系、完成包圍網、已展開痛快之殲滅戰、

上海軍發表

【上海廿一日電】上海軍三月廿一日下午三時發表＝

一、由杭州附近前進之高橋、佐藤、中島等部隊、十九日進至安吉、孝豐之線、趁勢猛追殘敵、

二、由莫干山南方地區前進之下川部隊、踏破險峻之山地十九日進至安吉、趁勢前進中、

三、由杭州附近前進之片岡、小堺、淺野等部隊、西進復西進、十九日進至下四安、趁勢越過安徽及江蘇省境進擊中、

四、於太湖西方地區作戰之鷹森川並等部隊、十九日開至溧陽附近、又田上、石井等部隊、該日進至宜興附近、漸次擴張戰果中、

五、長谷川、竹下等部隊、由寧國東進、十九日其先鋒部隊、已進入廣德、

意公使今晨捧呈國書
同日公式訪問張總理
在新京大和旅館已設臨時公使館

【新京轉訊】意大利初代駐滿公使柯爾鐵塞氏、自晋京後暫以大和旅館爲臨時公使館、已於該館屋上高懸意大利國旗、並定於四月上旬、在國務院附近開設正式公使館、該公使並決定於二十三日上午十一時、參內捧呈國書、午後二時、公式訪問國務總理大臣、三時訪問大日本駐滿全權大使、四時國務總理在大和旅館答訪、五時大日本駐滿全權大使在大和旅館答訪、七時國務總理大臣招宴、並預定於三月二十四日午前十一時、訪問滿洲國外務局長官(非公式)、正午十二時訪問羅馬法王本部、

【又訊】裝飭我國外交史上一頁之意國駐滿首任公使柯爾鐵塞氏之國書捧呈式、決定廿三日在宮廷勤民樓舉行、宮內府以滿洲國對外國使臣互致大禮、此爲初次、爲期隆重計、乃於廿一日上午、前後行二次預定演禮云、

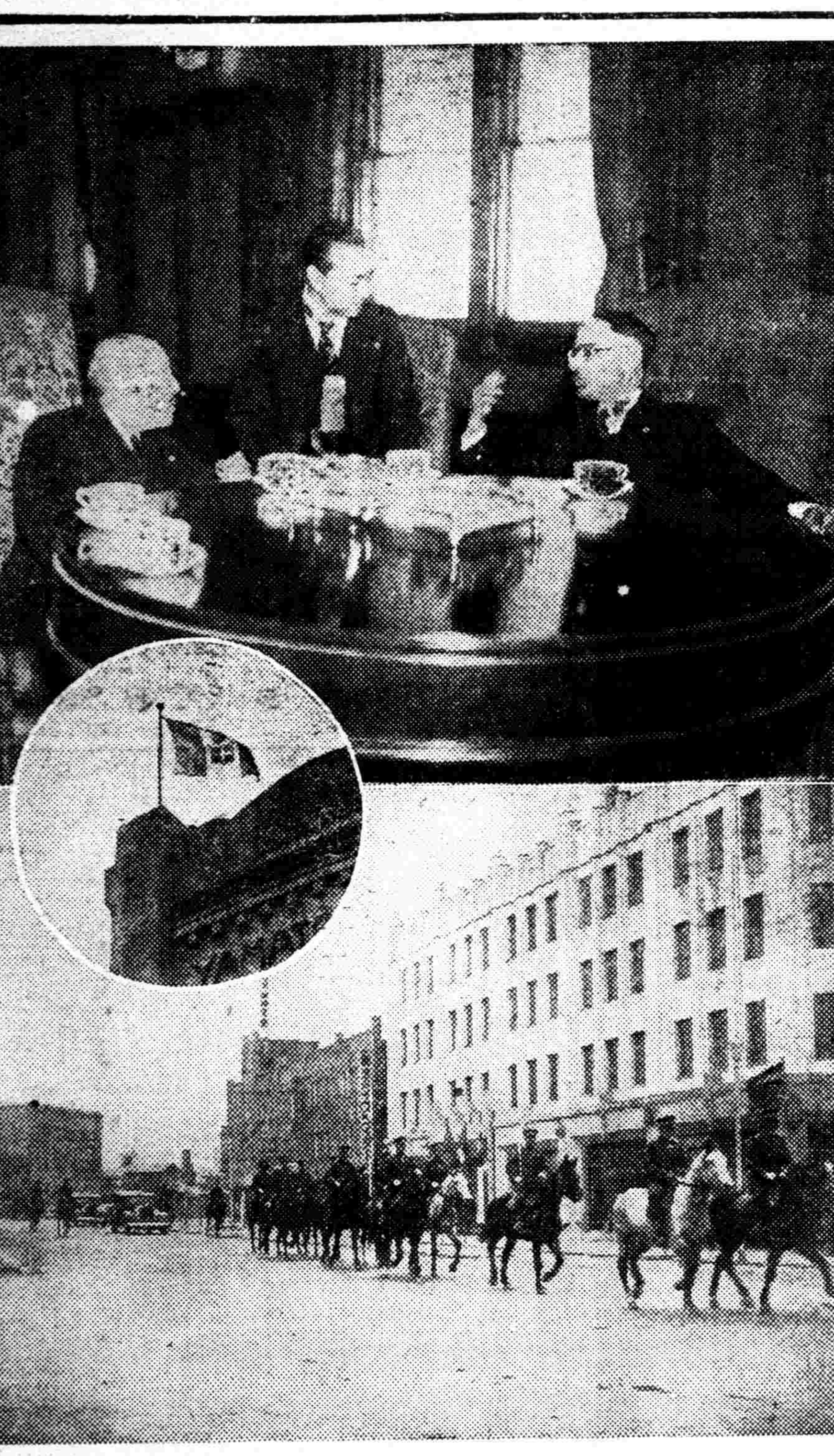

『寫眞』(上)意大使訪問張國務總理大臣、(下)捧呈國書式之預行演禮行列(中圓)高懸於新京大和旅館屋頂上之意大利國旗、

民生部連日開催 社會科長會議

【新京專電】民生部自廿一日起、三日間、在國務院會議室開社會科長會議、第一日(廿一日)上午十時開會、到有民生部宮澤次長、張社會司長外各科長、關係機關代表等約百餘人、在宮澤次長訓詞、張司長致詞後、關於社會科所管事項有所指示、質疑應答、下午四時散會、第二日協議禮教科及補導科所管事項、

瀋陽縣公縣組織 東渡行政視察團

瀋陽縣公署、鑒於友邦之一切庶政、均臻郅治、爲東渡觀光、以資借鏡起見、特組織行政視察團、預定在本月二十五六兩日、啓程東渡云、

西岡前中銀理事 昨日離京歸國

【新京專電】前中銀理事西岡實太氏、爲靜養病體、於廿二日午前八時、自新京出發歸國、

在筆架山麓 擊潰匪團

【佳木斯專電】〇〇討伐隊於廿日晨三時、在筆架山麓(佳木斯東方五十公里)擊退匪團百名(匪首不詳)、匪徒四散、此役敵方棄屍十一具、軍方損傷如左、

戰死　騎兵一等兵　田中富士夫
重傷　騎兵上等兵　山田岩男
輕傷　騎兵伍長　大沼政次郎

全省正副縣長會議 明日正式開幕

奉天省公署、爲謀全省各市縣行政之發展起見、曾經擬定舉開全省縣長及副縣長會議、已誌本報、茲該會議已經確定於明日(二十四日)午前十時許在省公署大禮堂內正式開幕、現各縣之正副縣長等、均已分別蒞省報到、省署各廳科對各縣提出之議案、目下正在積極整理中云、

奉警廳等設 屑物商市場

奉天警察廳、爲謀都市之美觀化對於市內一般屑物商(即賣破亂商)、根據中央公佈之取締規則、擬定設一適當場所將所有之該商、均行令其集中以注重都市之淸潔、而壯觀瞻茲聞該廳對此問題、現正積極着手進行中、大体選定皇姑屯附近之廣場建設屑物商市場、

瀋縣石垣股長 奉令榮轉桓仁

瀋陽縣公署庶務科石垣股長現奉令榮轉桓仁、該署全體職員、正籌備送別宴會、想屆時杯酒言別、双方定不勝依依云、

奉天商工會議所總會 協議與公會合併問題

奉天商工會議所、定廿八日下午三時、在同所會議室、開臨時總會、提出左記事項、一、報告關於商工公會合併經過之件　一、商工公會合併契約書承認之件　一、依商工公會合併解散之件、

馬車夫載貨 竟乘隙拐逃

奉天市北市場警察署定平街派出所管境、興奉路大街門牌三十五號昭和工廠、前日(二十一日)午后一時四十分、遣柜夥趙奎武送貨、僱馬車一輛、載洋釘五箱、該柜夥乘自行車跟隨、行抵小西邊門裡、趙之自行車輪無氣、至就近車行打氣之際、該馬車即飽載而逃、現報警查找、據云該馬車係屬白馬、號碼不明云、

白鳥公使歸京

【大連專電】赴華中並華北視察終了之白鳥公使、本日由大連發歸京云、

爲涵養滿人敬神心理 奉市籌設"崇敬會"

治廢實施後、滿日一體之關係更行强化、最近奉天市民中每日前往奉天神社舉行參拜者遂次增加其虔誠祈禱日軍武運之長久以打開難局之熱誠、實不亞於日人、以是奉天市民中之有力者市公署耿行政處長及方瀋陽區長等、爲謀此等市民參拜神社者予以相當之便宜計當經擬定設置崇敬會、目下正在準備中、該會於治廢後首先之創設頗爲全國各方所期待云

縣財務科會議

【阜新】本縣財務科長蔣士良、雖屬青年、能力高尙、善於理財、對於各種稅收、積極整頓、即畝捐一項、催征已達九成收入、頗蒙縣長倚重、茲於三月十六日、在署內、召集外分局主任、關於財務、各項手續開會、詳爲研討宗指云、

縣署增添屬官

【遼陽】縣公署、前因事務紛繁、實爲他縣所弗及、原有人員、仍感不足、是以省公署又委穗積一彥氏、於本月十七日領憑蒞遼、該屬官下車後、至縣署謁見正副縣長、並引至庶務科服務、除由科長代向同人介紹外、並親至市縣各機關拜訪、以資聯絡、而敦睦誼云、

寫眞說明

滿洲飛行協會、前於二十日晨在奉天東飛行場舉行輕飛機及滑翔機觀覽練習飛行、已誌本報、是日風向爲南西、風速爲五米、全體會員在敎官指導之下、作滑翔練習、下午各敎官駕駛戎哥曼機作觀覽高等飛行、下午四時散會、至其所駕駛之飛機、均係新自德國購入者也、(寫眞爲戎哥曼機之勇姿)

北滿桃源 鐵總在扎蘭屯 新設溫泉旅館

藏有幾多神秘典故之北滿桃源境地扎蘭屯、自古即爲遊覽地及溫泉地、夏季往該地求一日淸遊而來之人士極多、鐵道總局更擬以扎蘭屯爲北滿唯一之一大遊覽地、對舊北滿鐵道、以三百萬圓經費、設立旅館、倶樂部及其他各種娛樂施設、大施改造、新設扎蘭屯溫泉旅館、目下節節研究中、

大東區火警 燒死一人

本月廿一及廿二兩日、奉市內發生火警三起、兩起幸未成災、一起燒死工人一名、其經過情形誌下、

▲大東區警察署安南路派出所管內、南方後胡同、門牌四號院內正瓦房六間、西頭兩間住戶趙文富、在航空處充當傭人長子玉文、廿七歲、充某工廠工人、次子玉林、年廿一歲、在日本站巴近鐵工廠充當工人玉林妻爲專賣署女工、廿一日夜十二時許、玉林由工廠下班返家後即行睡眠、廿二日晨、家人均行上班、僅其嫂在外房做飯、上午九時卅分許、電線突然漏火、以致延燒臥室起火其嫂見狀大驚、乃奔呼救、及返回時、則火勢已不可遏、玉林雖驚起、而逃走無門、遂葬身火窟、嗣經消防署赶到、予以撲滅、結果將燒瓦房兩間、損失約百元、物品等損失約八十元云、

▲南市場警察署子孫堂派出所管界、高台廟胡同門牌十二號住戶朱德明門前、敎養工廠二號電線桿之電線、因電線相交於廿一日午後九時廿五分許而出火、幸經人發覺、報告電業會社　山工人將電線剪斷、火遂熄滅、未克燎原云、

▲又該管內、小西關大街路南泉盛永雜貨舖、執事人于喜泉於廿一日午後七時四十分許、因廚房中炸丸子油崩出、燃着頂棚起火、幸消防署予以撲滅僅燒紙棚三尺許、損失約一元云、

大東、瀋陽、鐵西三分區 設置協和會分會

協和會奉天市本部、擬於大東、瀋陽、鐵西三分區內、設置協和會分會、廿一日下午二時、金本部副長以下關係者多人、咸集市本部會議室、開關於此事之協議會、協議從前民會、商務、保甲所屬會員向新分會轉籍問題、會員實數調查報告等事、約定於本月內籌備新分會一切事宜、同五時散會、

對通關代辦事務 鐵總力圖簡易化
圖零件辦理貨物之消化

鐵道總局、爲圖最近有滯澁氣勢之零件辦理貨物之消化、及此運送期間之短縮、從來於着驛會爲之北鮮發車辦理貨物及奉天驛、新京驛、八區驛着連絡貨物之通關代辦事務、自四月一日、一切於海港或國境爲之、以其餘力、對零件辦理貨物處理、定期萬全云、

有女懷春吉士誘之 女母不許到官成訟

奉天市北市場公和商場後德沛里門牌九號、住戶楊王氏、有女桂蘭、年已二十有一、尙待字閨中、惟桂蘭情竇早開、常吟媽媽糊塗之曲、王氏執迷不悟、坐昧女大當嫁之心、致意所趨、不約而同、言語之間桂蘭被青春之火所燃、弗能自禁、怨女之苦悶難制、便以飢不擇食之需要、與附近門牌十九號住戶工人王秀峯(現年二十八歲)、四目勾成、兩心相戀、始則以秋波爲紅葉、繼則以肉體作犧牲、盖陳倉暗度巫山幽會者、已非一日、乃以野宿鴛鴦、雖效于飛之樂、終非倡成鸞鳳、克諧白頭之歡、二人心引爲遺憾、竟於本年古曆正月十八日、桂蘭乘母不備、越離出奔、秀峯備屋藏嬌、以行好事、本月十四日、同在北市場福海客棧歡敘、翌晨又同去第一泉沐浴、由桂蘭使秀峯歸商共母、早日結婚、不料秀峯一經向氏提及、楊氏乃固執非見女面、一切不能事先預定、秀峯遵此當頭棒喝、亦反口不知桂蘭歸宿爲對、二人即揪扭報警、北市場警察署訊明眞相、已由秀峯將桂蘭送於日站陳姓密賣淫窟中、究竟王某之居心何在、抑桂蘭之求仁得仁、現尙繼續審訊云、

新開河解冰水漲 當局研究對策中

【開魯專電】西遼河支流新開河、自三月十四日以來、已完全解氷、從來流入西遼河之水、自昨年九月因分量變化、全部流入新開河、於是河水日增、濁水滔滔、交通全部杜絕、兩岸住民預想或將氾濫正準備避難中、按新開河佔縱貫西省交通大動脈之咽喉、其交通杜絕、乃爲西省之致命傷、故關係者刻正廢寢忘食研究對策中、

電電會社決定 設放送部
邁進電波國策第一步

【新京專電】本諸電波國策切實之要求、爲期强化滿洲國內無電放送、滿洲國政府與電電會社、關於放送機構改革、研討各種改革案、資本金一千萬圓(電電六百萬圓、政府及其他四百萬圓出資)滿洲放送協會設立案、又有欲將現在電電放送課由營業關係分開、而另設爲外局之滿洲放送總局案等議題、衆料必能實現其中之一、結局均以爲時期尙早、暫且保留、爲其對策、決將現在放送課由營業部分開獨立、採用放送部獨立爲決定案、爲監督官廳之交通部、刻正審議此案中、四月一日開設之放送部由總務、放送、企劃、商事四課而成、初代部長以前田現任營業部長呼聲最高、

瀋縣舉辦各村 識字運動週間

瀋陽縣公署敎育科、爲掃除文盲喚起不識字者之自覺用冀咸能領悟王道政治之眞意起見擬定於本月二十六日起、至三十一日止、在管境各村、舉辦識字運動週間、現已準備各種行事、令各校遵辦云、

營田間載客汽車停

【營口】水道交通株式會社、曾因遼河封凍之際、爲便利旅客起見、設有公共汽車數輛、專以往復由營口田莊台間、來往旅客頗稱便利、以近遼河業已氷解開凍、不日小火輪出塢、載客往復、營口田莊台間、是以該會社由月之十八日所設公共汽車往復營口田莊台、停止載客云、

兩輛汽車相撞 撞傷乘客

二十二日午前十時五分、三三汽車公司奉一〇、七四五號車、(司機生王金海、年二十六歲、河北省人)載滿人乘客二名、由彌生町赴小河沿病院、行至南一條與葵町交叉路口、與由日滿旅館向葵町四十五番地疾走之奉汽車奉六五號(司機生金鏞澤、年二十三歲、忠淸南道人)發生側面衝突、當即顚覆、將乘客吳子升(五十三)氏顎部及頭部撞傷、全治需二週間云、

警廳定期實施 春季兒童種痘

奉天警察廳、爲保市內之兒童健康及杜絕天然痘發生計、擬定於四月三日起、至五月初旬止、實施春季定期種痘、屆時派遣醫官在各署內對管下住戶之兒童、予以無料栽種、現該廳正準備一切事務中、並通令各署調查種痘兒童之數目云、

冠蓋往來

▲滿鐵佐藤理事廿二日午前七時五十分來奉
▲田邊建設局長廿二日午前七時五十分來奉
▲御影池內務局長官廿二日午後三時廿五分過奉赴新京、
▲武部滿鐵理事廿二日午前七時四十分　經安奉線抵奉
▲平木日本內閣統計局長廿二日午后五時廿六分由撫抵奉　午后十一時五十分離奉赴京城

天氣豫報

二十三日北東風　曇
二十二日溫度
最高　零下　九度四
最低　零下　五度九

駐東京外人記者團 一行自連赴新京

【大連專電】廿一日下午二時抵連之駐東京外人記者團一行、下午五時到星家浦總裁邸訪松岡總裁、懇談滿華問題後出席滿洲國大連外務局辦事處於大和旅館所設之歡迎晚餐會同九時乘車赴新京矣、

【又電】東京外國新聞記者華北滿洲國視察團一行、於月之七日自海路來連、取道奉天前往華北、視察北京、天津方面、於北京分袂紐約星期日報特派員愛德加氏、合衆社魏丁氏、歌舞研究家培林頓夫人、以及日本基督敎聯合會理事亞克希靈氏四人、由團長日本時報總務上原浦太郎氏以外二氏引率、於廿一日下午二時、經濟南靑島來連、廿一日午後九時、乘車前往新京、據上原氏談話如下、

爲是正各國認識之此次視察旅行、已獲莫大成功、治安狀況之整備、誠値驚嘆、瞻仰市中毀盜情形、則日本軍之力、而且爲建設平和之眞摯努力、尤値敬佩、行抵通州之際、竟有灑淚而憤慨華軍暴狀者、在北京會拜訪寺內軍司令官、新政府要人等亦已理解日本眞意、新政府之施政精神云、

法院旁聽錄
侵佔葦塘地價 楊靜齋被孫佐卿所控

楊靜齋、錦縣人、年三十二歲、住第六區九龍屯、前充小學敎員、康德四年四月間、有素識之孫佐卿朱文瑞、託伊將坐落錦縣第八區光輝台魏家屯葦塘二千畝、出售于奉天日站王子製紙會社、由日人松澤聖介紹、每畝五元、先交定錢五千元、楊靜齋竟扣留五百元、經孫佐卿質問有侵佔嫌疑、狀訴奉天區檢察廳、偵查屬實、起訴同級法院、經審判官馬紹先、開庭審理、茲將筆錄記下、

問、(楊靜齋)多大歲數
答、三十二歲、
問、那縣人氏、
答、錦縣人、
問、住什麼地方
答、住第六區九龍屯、
問、你是作什麼的呀、
答、我從前當敎員來呀、
問、你念幾年書呢、
答、八年書啊、
問、你是什麼學校畢業呢、
答、師範學校啊、
問、你家有什麼人呢、
答、父母女人孩子、
問、有什麼產業、
答、應有產業呀、
問、你是甚麼時候賣葦塘來呀、
答、在去年四月間哪、
問、誰託你賣呢、
答、孫佐卿、朱文瑞、孫雲峯、孫秀峯啊、
問、葦塘坐落什麼地方呢、
答、坐落錦縣七八兩區呀、
問、共多少畝呢、
答、三千多畝吧、
問、賣給誰呢、
答、賣給日本站王子製紙會社、
問、託誰賣的呢、
答、我與日人松澤聖直接呀、
問、賣妥臙、
答、在去年五月二十九日、又來一個職員(日人)買因華北事變不買啦、張恒宜說關東軍買我與孫佐卿去信、他來的呀、
問、不是已發五千元錢啦嗎
答、是、
問、錢交啦臙、
答、交啦、
問、交多少呢、
答、四千四百元、
問、不是交五千元嗎、
答、因好幾個月旅費等項許多的花銷啊、
問、花多少呢、
答、四百多元、
問、不是一百四十元嗎、
答、他們不叫多報嗎、
問、這些葦塘都是誰的呢、
答、孫雲峯孫秀峯他倆人一百八十天、孫佐卿十六天、朱文瑞四十天共三千多畝、
問、這錢(五千元)你留多少呢
答、我提成應得一天地二元啊、
問、在去年八月你支錢來嗎、
答、向于與五接濟過呀、
問、去年你把朱維林地照拿來啦嗎、
答、我與他全來的住日本站亞洲旅館哪、
審判官宜諭本案候調查、畫押下去吧、(閉庭)

閣議決定案 制定理由書

【新京專訊】關於二十一日第十一次國務院會議決定議案、已誌本報、茲補誌其制定理由書如下、

一、獸疫研究所官制
理由書、茲爲基於統一試驗研究機關之既定方針、將滿鐵獸醫研究所移管於大陸科學院故有制定官制之必要、

地質調查所官制
理由書、茲爲基於統一試驗研究機關之既定方針、將滿鐵地質調查所移管於大陸科學院故有制定官制之必要、

二、規定暫時屬於鐵道警護學院官吏俸給之件修正之件、
理由書、因曩時接收之鐵道警護總隊及鐵道警護學院所屬職員之俸給、有查定之必要、

三、火藥類原料取締法中修正之件、
理由書、茲因當適用火藥類原料取締法時、當事人作爲農業用肥料或火柴工業、巴爾普(紙漿)工業等之工業用或醫料藥品、理化學用藥品而使用本法所指定之藥品者、感受不便甚大、故有緩和之必要、

四、賽馬法中修正之件
理由書、茲修正賽馬法規定中與新民法用語不一致者、並有規定勝馬票買回請求權之行使期間之必要、

五、國立賽馬場官制中修正之件
理由書、茲因於新京增設國立賽馬場、自有增加職員之必要、

六、農事試驗場官制修正之件
理由書、茲因接受從全屬於南滿洲鐵道株式會社經營之農事試驗場、故有修正農事試驗場官制之必要、

綿羊改良場官制中修正之件
理由書、茲因接受從來屬於南滿洲鐵道株式會社經營之種羊場、故綿羊改良場官制中、自有修正之必要、

高等官官等俸給令中修正之件
理由書、茲伴隨獸疫研究所官制及地質調查所官制之制定並農事試驗場官制及綿羊改良場官制之修正、自有修正本令之必要、

委任官官等俸給令中修正之件
理由書、茲伴隨獸疫研究所官制及地質調查所官制之制定自有修正本令之必要、

七、航務局官制中修正之件
理由書、茲依船舶檢查及其他行政事務之顯著增加、擬行技佐二人之增員、

傳靈藥

活絡精

專治止痛靈藥

活絡精

此活絡精已經歐美各國大醫之實驗蒙推讚、爲最近發明之止痛靈藥、其効覺神速而顯著、能有心曠神怡之妙、

主治病症

腦筋痛　偏頭痛
頭暈　顏面神經痛
風濕骨痛　各種骨節痛
宿醉　暈船暈車
齒痛　感冒

服法　請病者照說明書注意服用勿誤

定價　六包裝　國幣八角

★招募各埠代理店倘有希望者請來函接洽爲荷★

滿鮮總經理處　**日本橋藥局**
大連市信濃町四四
電話二八三六二番
振替大連四四九七

瑞有氏

黑色補丸

補腎強腦

認明商標以防假冒←

本藥經省公署許可在警察廳商標局註冊

注意!!!
現在減價
只收半數
特別犧牲

黑色補丸特色

服黑色補丸一盒勝服參茸一斤普通補品性燥發火惟有瑞有氏大醫生黑色補丸滋陰益腎四季服之相宜

定價　小盒一元每打十二盒十元
大盒三元每打十二盒三十元
▲現在大減價收半數容前良機

滿洲國發行處

奉天　奉天大西邊門外四二號　韓奇逢藥房有限公司
哈爾濱　道外正陽街四八　韓奇逢藥房有限公司
大連　平和街　韓奇逢藥房有限公司
安東　中富街弟兄藥房內　韓奇逢藥房有限公司

◉瑞有氏大醫生黑色補丸

◉能恢復青春可返老還童

主治男女貧血、五癆七傷、先天不足、後天虧損、房勞過度神精衰弱、夜夢遺精、腎囊潮濕、子嗣艱難、自汗盜汗、腰腿酸疼、飲食少進、婦女白帶、年久不孕、凡由腎虛發生各症、服之非常有效、

雙妹老牌

爽身粉

撲身　搽面　嫩滑　芬芳

雙妹老牌

千日香

一滴沾襟　幽香襲人

風行卅餘年

廣生行出品

各地百貨商店均有發售

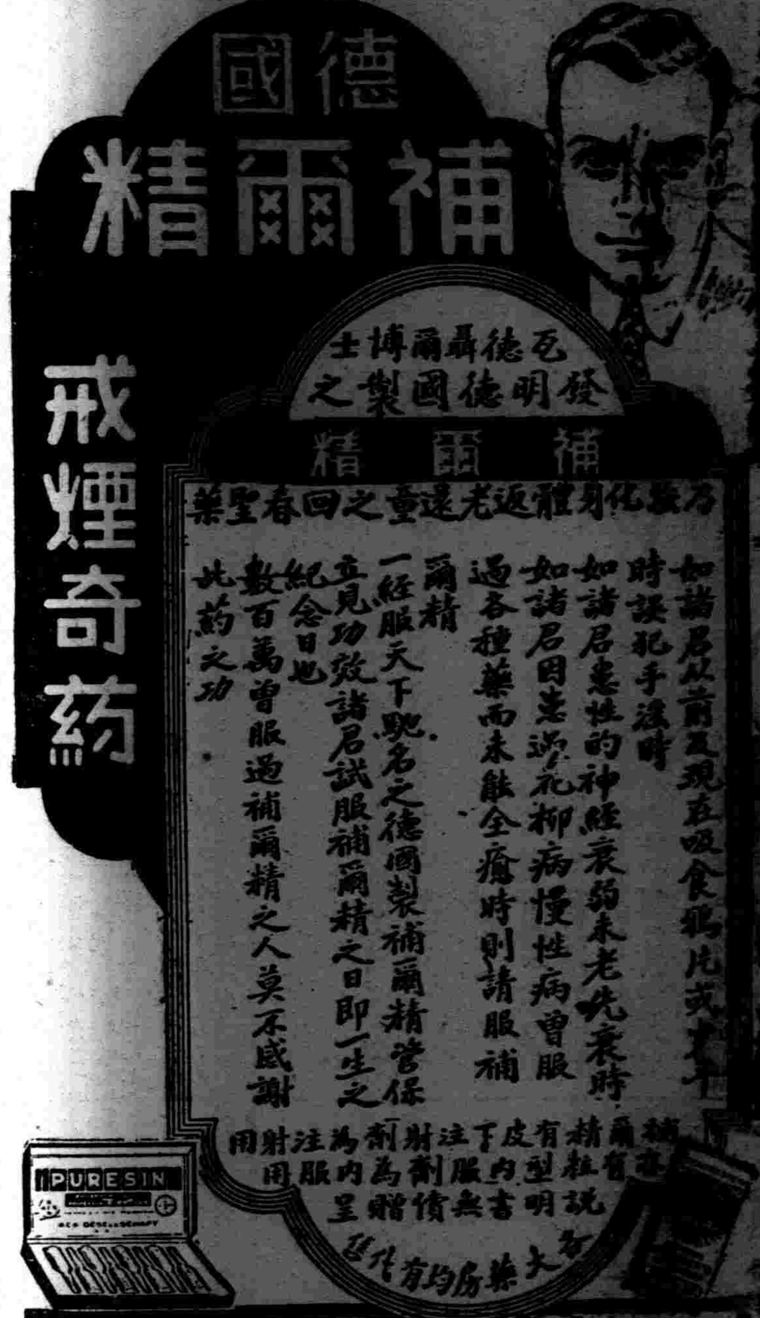

德國

補爾精

戒煙奇葯

德國製之發明德醫爾布博士

補爾精

返老還童之回春聖藥　化身體

如諸君以前至現在吸食鴉片或某時誤犯手淫時
如諸君患性的神經衰弱未老先衰時
如諸君因患花柳病慢性病曾服過各種藥而未能全癒時則請服補爾精
補爾精一經服天下馳名之德國製補爾精管保立見功效諸君試服補爾精之日即一生之紀念日也
數百萬曾服過補爾精之人莫不感謝此藥之功

精補爾有粒、皮下注射注射劑、型內服劑、爲內服、有說明書無償贈呈

各大藥房均有代售

遠東總經理處　阿萬公司總批發處
哈爾濱道裡中央大街八四號

精血素之主要成分

精血素係生精補血藥片根據最近分泌學之研究加以理化學之操作而取健壯動物體內之生命素及胃液原素膵液原素爲主要成分加以合理之植物性藥品之要素提取其精華而去其糟粕按生理學與醫學藥物學詳加參考而製成此精血之原素是以入人體內頗有添精補血之力強筋壯骨之妙尤能健脾胃而增飲食理腎虧而生殖旺盛於人體爲最需要故此藥出世以來經各大醫學家臨症試用均皆贊許認爲近世之滋補强壯葯也

主治

精血不足　腎虧陽萎　食機不振　以及婦女
神經衰弱　房事無能　面黃枯瘦　久不受孕
遺精　身體倦怠　夢遺無精　四肢無力　子宮寒凉
精神減少　夜不消化　胃不能眠　赤白帶下

強精補血

精血素

精血素縮小圖式

定價　小盒　國幣五元　二元七角五分
六盒　二十五元　十三元七角五分

發行所　奉天城內中街　普克德藥行

歡迎各處代理簡章函索奇即

絲瓜牌雪花膏

ヘチマクリーム

這就是
不可缺少的
美粧料！

對於肌膚有說不出來的融合性爽快的感觸、對於皮膚賦給美善的榮養、既防粗糙、又保艷美、常使你的肌膚姘美可愛、誠爲優秀無比的雪花膏。一經使用便知品質的卓絕。

定價
普及瓶　二五錢
小瓶　四〇錢
中瓶　六〇錢
大瓶　八〇錢

各著名百貨店、化粧品店藥房均有出售

本舖・東京
株式會社　近源商店

神皋雜俎

福昭創業紀

(儒丐著)

‖廖經世畫‖

(230)

第二十四回　入明邊復與四路兵　滅插漢獲得傳國璽

因太宗有諭旨○調他們到大同去○於是他們便隨着大貝勒代善○全到大同○太宗設宴勞之○這里再說貝勒阿濟一路○阿濟格、多爾袞、多鐸等○是奉命由巴顏朱爾格地方入龍門口的一路○他們率兵到了龍門口○明方早已添兵扼守○形勢又格外險峻○如必攻入○士卒損傷必多○太宗不欲多傷士卒○所以下令教他們改從保安州攻入○這里不如龍門易守○所以他們到了保安○只攻了半日○其城遂陷○斬守備一人○遂自保安趨應州○與他路會師○由是往徇朔州○至五臺而還○他們在應州得了太宗命令○命貝勒阿巴泰、阿濟格、額駙揚古利等○率兵往攻靈邱縣○多爾袞、多鐸、豪格、則先率兵至大同○單說阿巴泰等到了靈邱。

攻克縣城○自知縣以及守城軍官○多半陣亡○縣城以外○有一村○名王家莊○明兵在此設防○與縣互爲犄角○現在縣城雖破○王家莊的陣地○依然頑强抵禦○所以分兵二百往取之○論理一村之衆○即有官兵代爲拒守○當然不如縣城之難下○派兵二百○還不是手到拏來○誰知事体大出意料以外○小小村坊○保守得特別堅固○村外一樣也有壕溝圍塹○官兵村民○晝夜防守○豪無疎虞○主將是一位守備○可惜失了姓名○他所預備的防守器具○不光是弓矢○凡能拒敵之物○無一不備○兵民也甘心聽他使令○因此大衆一心○雖死不退○若說以久經訓練之師○來攻此莊○自然難以倖免○終必陷落○但是他們前仆後繼○父亡子代○一直支持了兩晝夜○第三天上○正黃旗兵○業已奮力攻上城垣○禮部承政巴篤禮○揮衆督戰○雖然身被數創○猶不退死戰○到了因爲中矢太多○死於陣上○衆軍士見死一大將○益發憤戰○等到把莊堡攻下○裡面所存已無幾人○不想小小地方○竟有這樣惡鬥○眞是向所未有○太宗聽說巴篤禮陣亡○不覺泣下悼惜曰○此朕舊臣○效力多年○致命疆場○深可惜也○後贈三等男世襲○不在話下○却說太宗戰敗曹文詔以後○大同城內○只有防守○不復出戰○其他大城○也多如此○並且攻下城池○又不能守○回軍時○依然放棄○

談"徽"派"版"畫 (六)

(振鐸)

徽派版畫家們是那樣珍重愛惜自己之所作○不錯○他們是刻工○是以雕刻版畫爲生的『匠』人之一流○但他們和士大夫時時接近的結果○ 他們是完全浸潤于明末士流的風尚之中了○他們知道自己之所作是藝術品○是可珍重的○故他們決和詩文詞曲小說以及圖畫是一樣的可珍重的○ 故他們決不出之以輕心○他們是極愼重的在雕刻着○他們決不苟簡潦草○他們對于所雕刻的○不問是自己所作的畫幅○或是時人所作的○或是仿古名畫○都是一律的以完全力赴之○一筆一劃○一刀一剔○乃至屏風的邊緣○砌草盆花的枝葉門窗的幃飾上的圖案○全部不肯苟簡○潦草的從事○

他們是高尚的藝人○是苦工的作家○ 正像古今來許多『苦吟』的詩人一樣○他們是絕對的忠實於他們藝術的○你在一幅版畫的一角○或假山石上○或木柱上○或樹幹邊○見到很小很小的兩個字或三個字的隸書○楷書○或草書的刻工的姓名時○你也會想得到○ 他們是怎樣愼重的娛悅的對自己的姓名署上去麼?

即使他們有千般的不令你滿意 的所在|假如你以近代的眼光觀之|約話○至少○你得對他們 表示敬意○他們是那樣的一點不含糊的藝術家○他們是 忠實的○愼重的不苟簡潦草的○他們是自珍其 所作的○僅在這一點上○已足以救他們出于『匠』氣之外○而使其 所作○成爲高等的藝術品了○

鄉居

(蔚)

蘊蓄了許久的一種意想|鄉居|居然在這時候會被我實現了○我的居鄉○原意並非爲了避囂○也不是仰慕高士風雅而遯隱○說句老實話○爲了要養養病○想得點新鮮空氣○

鐵路西側一個農村○就是我現在搬來的地方○這是靠近在田野一帶比較空曠幽清的區處從一個草橋過去○沿着菜畦中的一條路走去○老遠就望得見孤零零的一所四合式的大院落這是鄉裡咸屬家的住宅○高高的平屋○很軒敞○却還建築得沒有多久○講到空氣是太好了○假如你是夜行者而要是回轉得晚的話○那就要感到了不便○搬來住了還沒有幾天○却對於我個人的生活倒非常感到興趣○在晨光熹微中○清脆而動聽的啼鳥○啾啾地會把你好從夢中喚醒○這雖是擾了人的睡興○也許就會使你不期然的起了早起○好在院子裏的芳隣○都是『日出而作○日入而息』的實行家○日子久了漸漸地會和他們同化○

早起了看看魚○寫寫字○反不覺得失眠的疲倦○用些早點就上寫字間去○從草野間漫步着○腳上會踏着了稀濕的露珠面向着陽光前進○熱烘烘地宛似沐了一個不化分文的太陽浴

日長天氣七點多鐘○太陽才漫漫的落山○在這時候○我也就歸去了○晚餐一過○人是已經寂靜○還可以就煤油燈光下翻翻書○偶然抬頭望去○晴空一碧○皓月窺人○在這萬籟俱寂的時候○這境地○這空氣眞

春

春描在鴨頭|
看!那不是分外的綠了○
它擺動着双槳○
把春撐到池塘的深處○

一陣東風|
點醒春的化粧○
將草根抹上淡青○
把柳枝添了柔媚○
天邊騰開了野馬○
刮起來的黃土○
那是春的幌子○
它飄搖而捲襲着○
惹起了滴溜溜的羊角風○
莊家老放下鎬頭○
地裏的糞已經送完了○
提着筐子在那裏揚呢!

李"賀"的"詩" (續)

(碧暉)

其次說他的淒凉詭怪的句子○我們先舉幾個例證○蜀國絃的『驚石墜猿哀○竹雲愁半嶺』兩句○他形容蜀絃的聲音○用『墜猿哀』○『愁半嶺』來形容○眞不知經過多少錘鍊○又像『寒入罘罳殷影昏』○玉釵落處無聲賦 兩句○用一個『昏』字和一個『賦』字○眞是曲折的透進幾層○這是從六朝宮體深取香艷的感情和華麗的辭藻○加入了飄逸○險怪○刻削三種作風獨成一種風氣○至如『遙望齊州九點烟○成泓海水杯中瀉』『南風吹山作平地○帝遣天吳移海水』○以及 干山濃綠生雲外 等句○其不凡的 豪情是學李白的○『倚劍天外○掛了扶桑』的作風○ 都和李白的廬山謠○西嶽雲台歌媲美○但其『銀浦行雲學水聲』○『羲和敲日玻璃聲 前例由銀浦中想 到行雲由行雲想到如水水有聲○銀浦行雲當亦有聲○而一『學』字尤絕○後例尤爲想入非非○下筆之深刻不凡○直非李白所及餘如『酒酣唱月使倒行』○『踏天磨刀割紫雲』○『女媧錬石補天處○石破天驚逗秋雨』等枚不勝舉○則是學韓之險怪○而其辭藻則趨於華麗○其豐富之想像○則當得之於楚辭○

長吉讀書作詩○一絲不苟○造語之精鍊○深刻○想像之奇特可謂自成一家○其詩則多宮體多俳偶○反辭○可以絃歌○所以就最後一點說來○長吉又是一深通音律的音樂家了○(完)

談衣服 (上)

(靜齋)

古語說得好○『重其衣冠○尊其 瞻視』○如果自己不把衣服整理齊楚○偶然行到大庭廣衆之間○當然自 己也覺得不大雅觀○與其知道衣服是非 製不可○那麼○何若早加打算○分別積蓄下來 幾十塊錢○備一襲說得過去的衣服○以便需要時候的取用呢?

現在是春天了○脫去冬衣○ 當然得換夾衣服○但是做什麼衣服好呢?春綢薄棉袍麼○春綢 貴又沒有好的○小呢子

來論○西服本是很流行○製了一襲 西服○不止精神○美觀○而且行動收藏也簡捷方便○公務員固 然不可不備協和服○可是協和服以外○再備一兩 襲西服○也是勢所必有的○預備西服○不客氣的說○是比普通便衣 穿脫都麻煩○換襯衫○洗領子○烙衣褶○甚至刷 皮鞋○都是平日忙中的必有工作○但此事還小○最不可 輕視的○是西服料子的紋色和形式○關於色 的選擇○比較莊重一點的○自然得取純青色○若是求其鮮明○富麗○那麼最相宜的就是淺黃○紫褐○老灰裡邊間雜一些白紅 小點的了○至於依着季節來分○淺色的宜 於春夏○深色的宜 於秋冬○固然是誰都知道的○濫用多談麼?下略○形式一年一樣○新舊變化不同○現在的西服。

關于上衣○只在肩領兩部的變化○肩分 兩種○一種是平肩○一種是凸肩○ 無論平凸○都是 墊肩○ 墊肩最爲時髦○也最難做○非有好技師絕對做不好○因爲我們 的肩部○大率都不方正○不講體育的人○筋肉 未豐○兩肩的曲線○成了半圓形○至少也得略方一些○因此○西洋 名裁縫手○他能墊肩○弄假成眞○墊得平又墊 得圓○實爲穿西服的人○平添姿勢不少○加上幾 許英氣○墊平肩的○是把袖的上部與肩部相接處○做得平而渾圓○墊凸肩的○是把袖的上部與肩部相接處○做得 凸出○略成直角○雖是如此○却看不出來像是另接 了一隻 假袖子○幾乎與看護婦的肩頭一樣難看。(未完)

明治加糖奶粉
以此替代母乳最爲適當
用法簡便
價格低廉
大連·奉天·新京
哈爾濱·天津
明治製菓公司

考証　張燮與其著作 (四)

(肇祖)

燮所著東西洋考○前有凡例○以爲島外諸國稱號○『是必質之方言○參之鄰壤○驗之諸俗方物○始能得其主名○用心良苦○今於屬援○輙書古號○若標題某國則仍依舶人給引之舊○使俗眼易於披閱○ 而里耳可以不驚』○又云○『余所稱引○俱本于先正所論次而折衷之○非敢臆見妄爲牽合』○可以見他的態度之矜愼○又云『一諸國前代之事○史籍倍詳○而明興以來爲略○即國初之事○掌故粗備○而嘉隆以後爲尤略○每見近代作者○叙次外夷○可縷指無事近○於輒用『此後朝貢不絕』一語唐塞○譬之爲人作家傳○敘先代門閥甚都○至後來結束殊蕭索○豈非缺陷○余每恨之○間採于邸報所抄傳○與故老所誦述○下及估客舟人○亦多借資○庶見大全○要歸傳信』○又云『一列國各立一傳○如史體○其後附載山川方物○如一統志體○以其爲舶政而設○故交易焉』○可以見他的體例之淸晰○又云『一舶人舊有航海針經○皆俚俗未易辨說○余爲特考而文之○其有故實可書者爲鋪飾之○渠原載針路○每國各自爲障子○不勝破碎○且參錯相聯○余爲鎔成一片○沿途直敘○中有迂路入某港者○則書從此分途○輒入某國○其後又從正路提頭直敘向前○其再値迂路亦如之○庶幾尺幅具有全海○稍便披閱』○可以見他的注意于實際之應用○這書雖以現代的眼光看之○有不足之處○而以他的時代認識之○實可稱爲一大著作○

萬曆四十六年戊午○黃道周中鄉試舉人○這年十一月○黃道周北上會試○又天啓元年秋○黃道周又北上會試○二年春○遂成進士○這兩次北上○張燮是至少有一次同行的故後來黃道周作張汝沃哀詞○說道○『追於衣共京塵○舟齊李郭出處異尚○淵田殊躍○趙子高之抗揖離憂○田革子之鐘鼓不樂○』以爲張燮○『張福永在黃漳浦集卷二八張氏譜題詞附注說及張燮○以爲『啓禎間以孝廉隱萬石山○不應公車○徵辟皆不就』○大約天啓以後○燮是不去會試的○乾隆修漳州府志卷三七本傳說道○『天啓間○何喬遠疏薦預修實錄辭不赴○諸名士多以書勸駕○然終不可奪○遠近舉稱曰徵君』。(未完)

讀金息老科場補詠感賦

(長白山人)

與公不唔幾經秋○歲月催人欲白頭○自顧息侯金少保○欽遵至聖孔尼丘○篆書鐘鼎難言價○部溯農商懺寡儔○回首當年龍虎榜○先生名字尙存留○

原原本本述科場○明遠樓中興趣長○回首全書移四庫○勝於至寶貯千箱○身居汶上廛鸞遠○名著遼東草木香○補詠詩成唾珠玉○讀教春夢醒池塘○

歸途

(倦蝶)

陰沈沈的早春天氣○送來了一陣陣的寒風○尖銳化的在刺着皮膚呼呼地吹○

帶着神秘意味的靜穆的油漆街道○隨着季節的轉變已顯得少爲繁華啦!

馬路側面的樹枝○寒冷中○也有欣欣的氣象○然而○我從朋友家裡帶出來的暖氣○全給冷風捲跑了○於是踏着迅速的步子○趕上返家的歸途○

轉向黑暗的街頭○還有三個兩個的女人○似散兵線的倚在門角落裏○波紋似的鬈髮○在夜風中騷動○血紅色的嘴唇○在嬌媚的秋波○散放在空氣中的香水香○攪動了人們靜止的心泉○伊們在赴影院吧○每個人都懷着目的實現○那怕凍得身子發抖呢○

夜深了○只有兩行大路燈○也不在嘲笑人生似的一閃一閃了○更有幾輛汽車○瞪着一雙老虎般的大眼睛○載着客人狂奔的飛行○

『誰有剩飯○給我一碗吧』 一個乞丐從黑暗的角落裡發出這樣懇求的音響○這是他一日裏的最後掙扎○或者是生的最後掙扎的時候○或者他正在受着死神的訪問○

『嗚○嗚○嗚』除市虎在單調的狂鳴外○所有一切的一切都表現着極度的沈寂○

銳厲的寒風○儘向頸項裏吹○但○我却昂然地向前走着○經過了靜穆的○黑暗的馬路○踏着迅速的步子○回家了○

象棋消遣

希望讀者·研究示教

着法明日披露(將先正和)

第一百七十五局　二相扶國

一　二　三　四　五　六　七　八　九

九　八　七　六　五　四　三　二　一

昨日『上陵下替』着法如下、馬七退九、(將勝)

九星日鑑

三月二十三日　舊二月廿二日　水曜　甲寅　大安　閉　參宿

▲一白之人、抑制浮華之氣、以實利爲主、苟能勉勵、輒可發展、甲乙丑吉▲二黑之人、身俱不安穩、忌遷徙開幕、均凶丙丁庚吉▲三碧之人、專心於本分時、自然可告通達、庚癸丑吉▲四綠之人、得一利、不可夢想二利、宜知足而退、庚癸丑吉▲五黃之人、外方易滋生憂事、開事做保事、均要注意、巽丙庚吉▲六白之人、勞苦不現表面、萬事均宜自重、甲乙巽吉▲七赤之人、徒高理想、實績不附隨、乙丁壬癸吉▲八白之人、宜聚精匯神勉勵、不要叫福神走開、丙辛壬吉▲九紫之人、吉運之日、愉快時時刻刻增加、辛癸丑吉、

無綫電

播音節目(第二放送)大連放送局

▲三月二十三日(星期三)

前七、三〇 (新)國歌

七、五〇 (新)初等日本語講座、高宮盛逸

八、一五 (新)格言先哲故事

八、五〇 (新)建國體操

九、一〇 (全滿)學校講話 關於數學、泰東日報編輯 張仁術

後一、二〇 (新)新聞

一、三五 (新)清唱一、霸王別姬二、五花洞、實四外二名

五、〇〇 (新)新聞

五、二〇 (新)英語新聞

五、三〇 (新)兒童時間、兒童科學常識(二)植物繁殖的方法、新京市立女子國民高等學校、李甲林

五、五〇 (新)兒童新聞

五、五五 (新)中等日本語講座、岡田信壹

六、二〇 (全滿)日本語兒童新聞

六、二五 評詞、三俠劍、(一一三)何少庭

七、〇〇 (新)政府公報 告知事項

七、三〇 (哈)講演新學制實施後之感想、濱江省公署民生廳事務官、張立藩

七、五〇 (新)舊劇、評詞 一、舊劇、望兒樓、新京東方劇社、二、評詞、雍正劍俠圖(九一)張青山、

九、三〇 報時

九、三一 (新)新聞、

一〇、〇〇 (新)雅樂一、眼中情侶、二、花弄影、三、毛毛雨、四、夜來香 五、睡的讚美、六、特別快車、新京和光雅樂團、

燈謎

(韋榮先)

『曾子反』魯一變
『一致』無以異也
『人生在世不稱意』故能樂也
『雖饔飧不繼亦有餘歡』貧而樂
『麻雀指南』博學而詳說之

革命化新式透明桿
拜羅德高級自來水筆
表示何時須添墨水持赴亭處
一窺則墨水餘量顯然可見
流線型墨水

有名各大文具店均有出售

廣告事務請用電話(二)二〇二一

脫離苦海速登彼岸
請用新法斷癮
能莫爾病
試用本劑二、三管
立減麻醉葯半量
奉贈文献
日本大阪市西成區田端通二丁目
總發行所 藤定洋行醫藥研究所
大連市吉野町一〇五
經理處 大正堂商店
新京日本橋通 大正堂支

多樂朋
トラポン
Torapon
沙眼專門藥
多樂朋
本劑係對於沙眼特効藥篤利克羅爾布奇兒隔倫酸銅加以特殊的調劑法、於其濃厚狀態、免得使用時之任何刺戟及疼痛等弊而製成的藥劑、至其卓越的治療効果、乃已有斯界的一致 許。對於陳舊、難治的沙眼、尤有卓効。
價格 金五角 (奉贈樣品)
特約販賣店
北京 信義洋行
天津 松本盛大堂
奉天 大同藥房
大連 大正堂商店
製造發賣總號
吉萬商店
大阪市東區平野町二

各界適用 考試必備
百科常識問答合編 發售預約
欲善其事者、必先利其器
百科(常識問答)合編一書適於參攷投考之用乃投考應用之利器該書
爲路非君編輯年餘成此巨冊全書內容計爲建國精神、經學、滿洲帝國史、外國歷史、滿洲帝國地理、外國地理、地理通論、算術、代數、幾何、三角、物理學、化學、植物學、動物學、礦物學、生理學、商業、法制、教育、公文、英語、日語、等廿四學科千餘題五十餘萬言、寫事述理、深淺得中、誠坊間無上之良本也、凡各科中重要理、可爲求學學友自修或參考用者、以及各科內之重要問題、能應考試預備或押題用者、率皆應有盡有、詳爲剖述、且取材適合、決無失冗失簡之譏、運筆得當、盡述直敘問答之作諸君手置一編、非只觀其材料豐富、功用可同各科單本、然其書價低廉、則照分購、省費多矣、誠一舉而數備焉、各界求學諸君盍其快來預約乎、謹爲告、
哈爾濱道外五道街 大東書局出版
全書分訂 兩大厚冊原價壹元八角
預約只收 國幣壹元貳角(外埠另用郵費壹角五分)
預約期限 由本年三月五日起至四月五日止
出書日期 預約截止當日出版決不延期
發售預約處 哈爾濱道外五道街 大東書局(外埠各大書局均有代售)

名譽戰歿勇士 忠靈塔合同祭

【安東】忠靈塔顯彰會、定於二十日午前十時、在鎭江山忠靈塔前、嚴肅舉行合同祭、於安東省內從軍中遺名譽戰死之故陸軍少佐及水出佐吉大尉應任三以下數名之合同祭、定於上列日期舉行云、

協會推定調停委員

【遼陽】協和會市本部、於三月十八日、推舉司法調停委員十四名、業已發表、茲將調停委員姓名列左、關野惣平、酒井榮一、田中彌一、石川周治郎、井上伊左衞門、道闘與門、金文弘、陳德榮、何慶頤、栗宗周、張肖乾、吳錫九、春融劉兆鵬、等十四名、並舉行任命式云、

甲長表彰狀受與式

【朝陽鎭】本鎭警察署所屬東鳳鞍村前保甲甲長郭景周、隊長楊靑二氏、茲因前滿洲事變之期、各處刀匪蜂起、擾亂地面、所以人民受極大蹂躪、該二氏對於勦匪非常勇猛、並且保衞地方、尤其出力、同時駐鎭〇〇隊上田隊長各獎表彰一份、又獎郭景周甲長金質獎章一枚、近因治安部于大臣鑒於該二氏忠勇可嘉、功績優良復又加獎表彰狀各一份、並有警務司長各獎銀質獎章一面、乃令縣公署轉發功勞者、該縣長王永恩氏爲功勞者光榮、並起發人民自衞之精神起見、於月十五日早十時偕同河谷俊清副縣長及警務科長宋亞東、科員國紀洲等來鎭、舉行加獎受與式、臨時參加者有〇〇隊西村隊長、並各機關首領、各學校男女學生、各警甲及區甲長商民等、約五千人之多、該會特別隆重、一作樂陞旗、二合唱日滿國歌、三讀詔書王縣長、四致開會詞傳署長、行受與表彰狀與功勞者王縣長、五發獎彰佩帶與功勞者、六全體人員及民衆向功勞者行一鞠躬禮、七加獎代表者致辭西村隊長、王縣長、宋科長、八來賓祝詞工商劉會長、國民優級校長張同潤、及姜氏校長姜希武、九受獎者答詞、表演遙謝皇恩、並治安部大臣警務司長、並對於參加者極表感謝、演畢十二時散會、

市署再遷新舍

【三江】佳木斯市公署、於客冬十二月一日開廳、初借省公署舊食堂辦公、纔嫌狹小、擇日本領事舘遺址、修理一月於二月間遷入辦公、但以四科八股、上下人員多至五六十名所佔廳舍、仍不敷用、且工務科當在縣署內辦公事務聯絡尤欠圓滑、當又租新建民房一所、前後百餘間、俟一月間、能以竣工、約四月間、可以喬遷云、

橋本參議蒞鳳視察

【鳳城】滿洲國宮內府橋本參議於月之十八日上午九時由奉莅鳳本縣事先接電報准備一切是日早七時警察署分派長警沿途設卡警備、各機關商民、均懸旗歡迎橋本參議、於九時十分下車當抵縣署、稍事休憩旋至法院、師道學校、街公所協和會、煙草組合、警察署各處視察竣事、於下午四時登車南下赴安東省去訖、市內一日車水馬龍、各機關長隨行其後歡迎頗爲隆盛云、

青年訓練所成立

【鳳城】滿滿洲國協和會鳳城縣本部舉辦青年訓練所、專爲造就滿洲中堅仁愛之之靑年於月之十五日舉行成立式典、所長一席、由部長劉縣長秉任先期由協合本部函知各界首領參加指導、是日日滿各機關長參加者、頗不乏人、該所於是成立矣、

副會長人選難定

【龍王廟】自新法令公佈以來、諸事具向上維新、改革重建矣、邑之商務會亦遂新制之更、將名義取銷矣、遵章附入縣商工公會、更爲商工議所矣、但對於議所應有之副商工會長

徹底預防狂病犬

【營口】警察廳對於管內住戶所畜之犬、爲澈底預防狂犬病、實施注射、於四月日起開始、亘十五日間實施注射、按定日期施行、由四月四五日南本街派出所、七日青堆子同七日永世街同八日通惠門十一十二道署街十三河北驛十四十四牛家屯十五日石橋子、十六、家韓屯十八東白廟子云、

圖們上水道縣投二十萬元興修

【延吉】圖們街現由滿鐵敷設之上水道、僅足供一部街民之使用、致未受其惠之民、嘖有煩言、茲延吉縣當局決投二十萬元、于年內尹圖們上水道並定明年度內完竣云、

奉北間列車直通

【齊齊哈爾】齊鐵發表、爲謀平齊線方面與齊北線方面相互發到【齊驛】之旅客便利起見、由三月二十日起奉天發齊齊哈爾行第三九次列車改爲直通北安、又於三月二十一日起由北安發齊齊哈爾行之第八百〇六次列車、改爲直通奉天從前須在齊齊哈爾換車之、麻繁、此後即爲剪除矣、又齊齊哈爾北安間、亦有食堂車之設備云、

齊鐵令各驛注意經連連帶乘車船票

【齊齊哈爾】齊鐵旅客係發表、關於經由大連之連帶乘車船票、令各驛於發售時期格外注意、其注意要項如左、(一)經由大連之連帶乘車船票、(到達或經由大阪商船、近海郵船、大連汽船航路)、云、

發售之際、對二三等旅客乘船確査船室之有無後、再爲發售、至三等旅客票、應按各輪船將發售人員數、於該乘車船發航日之前日止、以電報通知大連驛云、

署長科長榮陞榮轉

【四平街】市專賣署副署長轉陞新專賣總署副署長、鹽務科長罷君雪樓、轉陞新京總署庶務科長、庶務科長李君超然、轉陞錦州省專賣署庶務科長、已於月之十九日十二時、在車站辭行發軔、所有各界商民等、集衆歡送、榮離非常、雙方留戀、有依依之狀、一時之盛可見一般云、

田上科長榮升三江

【鳳城】本縣公署警務科長田上乾吉氏、蒞任未及一年、對於警政成績尤佳、現以三江省警材缺乏、乃奉上峯令、調該科長榮升三江某要職、上科長奉令業於日前登車北上、並聞該科、武胡譯播二君、亦隨之調轉三江云、

街村吏員講習會

【通化】本縣縣公署當局爲使街村吏員、對於處務規程明晰、運用圓滑、而期達成良好效果、特行召開吏員講習會、於通化街公所議場、一街廿四村吏員齊集、由縣屬官龍田庶務科長、講解、藉此講習、村政定能向上云、

市醫院募集看護

【齊齊哈爾】本市滿鐵醫院在四月一日即改營於市政接收易爲市立醫院、在此新容更礴之下、特爲募集日系女看護一十名、以在產科卒業者爲需要人才、除此會在病院服務三年以上者、爲合格云、

旅高女校施行團着齊參觀

【齊齊哈爾】旅順高等女學校北滿修學旅行團、一行二十五名訂於本月二十一日乘八百零九次列車由昂昂溪(經由哈埠前來)來齊、在本市日之丸旅館宿泊一夜、俟參觀本市各學校及各機關完了後、於二十二日再爲就道奉天云、

橋本參議莅通視察

【通化】滿洲帝國協和會首都中央本部長橋本氏、於三月十四日莅通視察、遍訪日滿機關、視察畢於十六日返京、本垣日滿要人及一般協和員、均在協和會門首歡迎送云、

使用不正當量器將予處分

【安東】金湯監督派出所、對於市內商舖、使用之度量衡多有非正器、故多不準確、失於公平、近來該廳爲驅除斯種非理情、乃於日昨、嚴飭管下對一般惡劣度量、決禁止使用如再使用時、決予以嚴格處罰

衆目睽々之下棒子手膽敢搶刼三千元巨金

【齊齊哈爾】胡子(土匪)固然是有膽量、知道搶刼犯死罪、而偏要拿性命作生意、但是還犧牲性命買賣、如果知道准傷本的話(送命)敢斷定他決定不必、作這種捨命生意、所以土匪也要有個土匪的心眼、第一要是護命符(鎗彈)、第二要利用機會或在人稀少象之時、早晚半夜避人之際、可是在治安決定以下的滿洲國、雖然就是有心眼的胡子、也決不敢露露膽子、因爲他終久是蛤蟆跪不出高粱地、但是我們想不到的事件、也會有、有一個新鮮天胆綁匪、白晝搶刼案、茲誌之如左、

泰安鎭永茂盛雜貨商店、於日前本月十四日午前十一點派櫃夥田裕東者、赴中央銀行太安支行提取錢欵三千元而歸、及步行至大馬路之際(此時街上正是熱鬧之時、來往行人、人多視衆)突有一怪匪用木棒痛擊田某櫃夥之頭部、在該櫃夥渾倒之時際、而該匪即將手中提携之三千元巨金、搶起而鑽頭痛跑、兩旁行人有納悶者、有喊抓胡子者、追的也有、喊的也有、有人怕胡子有槍不敢動手、有的人尾追死不放鬆、由亂跑亂喊、街市頓成混亂狀態、胡子終於是兎子腿、一跑就跑出野外去了、及軍警大出動之時、而胡子已無踪影、不知去所矣、

(又訊)在當日(十四)午後四點許、古城站路警正在沿行鐵道巡邏之際、突然眼前發見一跑得滿頭是汗的怪人一名、因其面色慌促、由此形跡可疑中、即爲攔阻、加以盤詰、該人稱在太安鎭犯賭、恐其被抓、故此逃跑而來、路警更是墮入疑案之深處中、因是即爲施行搜翻其身邊體內、突然由其褲腿及襖袖中發現一千數百元國幣、從此而該匪已大露馬脚、無可隱諱遂以實情相供、爲搶刼永茂盛三千元匪犯、并當時供稱因有一人追得過緊、在半途分給該人一千餘元、我二人共議計畫、同來古城站買票登車、希圖逃遁、隨此索線而路警繩、綁該匪走入票房之時、而半途分贓之追匪份子、正在掏錢欲行買票之動作中、從此而追匪者亦被逮捕、從兩人身上搜出兩千九百九十八元五角、犯追匪棒匪、双双落網、棒匪大胆、追匪人更是大胆、硬把胡子刼了、豈知法網難逃云、

洪武劍俠圖

第二回 憑風逐浪搗賊巢降龍伏虎 追雲赶月展奇謀破釜沉舟

【張青山】

一一四

夜入官軍大營報知一切。心中拿好了主意。站身向惡道說道。回稟祖師爺我暫且退下休息。夜間好出去探視一切。欒尚笑道好好好。就多受累吧。千萬要多加小心哪。尹士興口稱遵令。當時辭別衆寇下了大廳。直奔何中興屋中。此時何中興早已得知金教主失機被獲。心中萬分難過正盼想尹士興前來好詢問詢問被擒的情形。忽見他進來。心中高興的很。連忙讓座。口稱兄長。你受驚啦。但不知你那樣能爲。怎就叫官軍也給拿住了呢。尹士興就把夜探敵營的前後情形說了一遍。又把適才大廳上的計議。又學說了一番。何中興聞言呆了呆。面代怒容說道。要照這麼說不管金老寨主生死。他們要出兵啦。尹士興說可不是嗎何中興氣恨恨將拳往床上搗砸的一聲。低聲罵道。這一般可惡的奴才。如此意狠心毒。眞若如此辦法。金老人家焉能留有性命存在呢。尹士興說道。他只管怎樣合式就怎樣辦。別人的生死存亡。那算管不着啦。看着眞有點寒心。也罷我破出這條性命。今夜不管好歹。去一回水師營萬一天可憐見。我將金老教主救回。不是更好嗎。何中興怔了半晌說道。好固然是好。萬一再有點不相當。豈不把小弟急死疼死嗎。尹士興說道。兄弟你不用着急。哥哥我是見機而行。在可能的範圍內。盡力去作。斷斷的不至於救不成人。反把自己白搭上呀。你就放心養傷吧。不用替我担心。靜聽喜信好啦。何中興在枕頭上叩頭說。哥哥你老人家待我眞比一乳同胞情義還好。惟乞哥哥平平安安的回來。我就謝天謝地。尹士興笑道。賢弟聽好吧。說着離了房屋。退歸自己的住所。往床上一上。閉目養神。暗中酌量一切。等到是時候收拾齊畢。起身出寨。下島換水衣順着鐵鎖浮過弱水。直奔官軍大隊。進水師營到了中軍由水中露出上身來。打了暗號。師船上官軍就知是總探事官回營。急忙報入中軍。二師傳令請見。官兵出來時。尹士興已然上了船。即刻遵令到裏面見了二師。行禮已畢。謝座入席。未容二師問。他就將山中的一切事情遂一說了劉伯溫聞言哈哈大笑向老師徐達說道。老柱國你聽賊人生力軍來到。明日定有一番苦鬬。若沒有尹將軍來往報告消息。我們的戰事豈能如此順利。皆是他一人之功也。徐老帥說誠然。他是首功。明日正午開兵。應當怎樣佈置法。還是看統帥你的高才吧。伯溫笑道。旣然要責成我辦理。我還是不客氣。明日之戰必須如此如此。這等這樣。老帥你看怎樣呢。徐達與衆人聽劉伯溫的遣番應敵之法。破賊的妙策。無不誇獎。統帥的高見。實有鬼神莫測之玄奧。令人佩服之極。伯溫叫尹士興過來附耳說了一番話。尹士興連稱遵命。匆匆告辭而去。一夜無事。第二日淸晨用過早戰飯。傳令升帳。三通鼓罷。衆將聚齊元帥歸座。衆將參拜已畢。站立兩廂。伯溫並不謙遜。伸手提出令箭。叫左軍大將聽令。必須如此這般的辦理。左軍將軍領令退下。又叫右軍大將分派已畢。接令退下。第三支令箭高舉喝叫威武無敵開國侯花忠孝聽令。花忠孝急忙口稱末將伺候。越衆出班。至帥案前。躬身施禮叉手站立。伯溫笑道。將軍接我令箭。調齊本部軍兵代船隊。遠遠的遊弋。所得百子連珠砲響。揚旗吶喊。用火器攻其後路。不可疎懈。違令決不寬貸。花侯爺連聲應諾。接令退下。伯溫提第四支令箭在手。又叫中軍虎威四將傳令說到不時亮隊。汝等可押着被擒之寇站立門旗內。所我令下。那時汝等如此這般的作爲。勿許錯悮。是爲大要。四將遵令退下。伯溫回頭向徐達笑道。統帥分派週密已極。並無空隙。諒賊人無可逃避的了。伯溫點頭道。旣然大帥看着相當。那就放心大胆無可憂矣。正在談話之間。外面砲聲連天。小軍報入中軍說。乃是敵人率隊討戰。請令定奪。軍政司傳出令去。立時三聲炮響。大隊戰船浩蕩。調將出來。雙龍出水勢。旌旗蔽日。戈戟森嚴。見敵軍不遠。一字排開。兩陣上砲箭齊發亂放。一陣射主了陣角。只見賊隊的船隻。是一字長蛇的陣勢。整齊嚴肅。猛然間一聲號炮。賊隊門旗開處閃露一般賊寇。爲首居中的正是惡道欒尚。身後站立脫烈脫巨武。上首站一人赤髮紅鬚。相貌兇惡。臉栩文堆累。年幾高大。穿一身古銅色軟靠。頭上髮際蓬鬆。脚上穿一雙八搭麻鞋。身後有抗一口單刀。長約一丈有餘。這口軍器兩頭是三棱子尖代倒須銅勾。離刀尖子一尺多按着個一尺二三大的鐵八卦。兩頭一樣。這種軍刃乃是外門的武器。別名叫作八卦劈水五勾鑽。此人正是九曲龍虎島八卦煙雲寨的寨主赤髮毒龍混海魔龍通字得猛。再看那欒尚下首站的。正是他胞弟龐達字得威。

開豐鐵路公司發放紅利日期廣告

本公司第十一屆營業年度(康德四年)紅利定自本年四月十五日起始發放務請股東屆期携帶息摺及前送存公司印鑑所蓋相同之名章(如尙未送印鑑者必須將印鑑並名章與息摺一併携帶)前來領取特此通告

遺失收據聲明作廢

爲聲明事茲查本人前由地畝管理局承租坐落扎賚諾爾煤窰第四號及副四號短期地基兩段大同二年分及康德二年分繳租金收據各二紙不愼遺失該項收據無論落於何人之手概作無效除向地畝局呈報聲明外特此鄭重聲明作廢

聲明啓事人 扎賚諾爾 張瑞 謹啓

聲明撤銷股東

逕啓者海城大石橋福興和油房粮棧由民國十八年春開始營業原有李東升堂股東一分因敝堂經濟困難已於康德五年三月十七日將原有股分如數撤出嗣後福興和生意盈虧於敝堂毫無關係恐未週知特此登報鄭重聲明

大石橋 李東升堂啓

丟失地照聲明

王國廷領名兌字二十八號坐落西安縣安石村城地五十畝淸丈執照一張於康德五年三月十六日經王成富在途中丟失除在西安縣公署呈報備案並請另發執照外該照無論落於何人之手概作無效特此聲明

西安縣 王成富啓

火燒戶管聲明

敝人李春坐落輝南縣鎭安甲有街基二畝五分係戶管一張東至徐姓西至姓南至河北至本地於大同元年刀匪之亂該照被火焚除呈請縣公署補發新照特此聲明

輝南縣民人 李春謹啓

讓渡營業啓事

敝人在盤山縣街開設裕昌成布店生理現因虧累不欲進行經中人調停將所存貨物鋪墊及存欠來往如數核淸全部兌與本號經理魏薪傳名下另改字號經營買賣從前裕昌成之存欠來往及在外應聲作保拖欠官私債務之事均歸受讓人魏薪傳負完全責任與敝人毫無干涉恐未週知特此登報聲明

盤山縣谷家屯 劉萬選啓

緊要聲明

逕啓者開原驛山成玉無限公司近因營業不佳損益太鉅外債無以償還以致營業無力維持經東核議情願出兌與債權人經管經雙方核議妥協於正月九日訂立契約所有鋪墊以及外存欠欵等項如數結淸由債權人接兌淸楚字號改稱山成玉合記無限公司所有前山成玉無限公司在外存欠欵項以及粮石字據務於一禮拜內更換山成玉合記無限公司者方爲有效否則過期不換字據概作無效恐未週知特此聲明

開原街前山成玉無限公司 孫玉山啓

失照聲明作廢

啓者鄙有地照八張於事變之際經伯父王兆禮手同衣物一併埋藏鄙避匪縣城並未過問迨至去歲六月十二日伯父偶患急病口不能言三日即故所埋照物不知何處無法查找除呈請通化縣公署補發外將失照於左記特此聲明倘有親友保存此照無論典押抵借速邀同保証携帶照據於登報之日起三個月內到敝宅聲明如過期即屬放棄權利所失之照無論落於何人之手概作無效此啓

坐落通化縣一區新立村二道江南沿戶管四張淸賦照二張

領名	等則	畝數	領照年月	字號	四至
王兆仁	中	一〇畝	民國三年五月卅日	通1021	東道胡同 西木溝本地 南道楊姓 北石界
〃	〃	一六、	〃	〃1022	東坎孟姓 西道胡同 南仝 北仝
〃	〃	六、	〃	〃1023	東水溝 西楊姓界石 南道楊姓界 北本地
〃	〃	二〇、	〃	〃1024	東水溝 西大江 南西頭楊姓 北頭本地 北楊姓界石
〃	〃	六、	〃	化6606	東水溝 西楊姓界石 南仝 北本地
王兆禮	下	一五、	〃	〃6067	東坎孟姓 西道胡同 南楊姓界石

坐落右區村抽水河子溝裡戶管二張

領名	等則	畝數	領照年月	字號	四至
王兆禮	中	四畝	民國十五年十月廿	通990	東溝 西溝本地 南 北崗頂
〃	〃	四分	九日	991	東北小分水崗 西北小砬頭 閻姓草格王姓 南仝王姓

通化縣 王殿有啟

生意退股登報聲明

啓者鄙人於康德四年春間與商號柴桂林合資在關帝廟北開設三義成雜貨商號一處現因無力經營乃於康德五年二月五日共同議定呈報官署將鄙人所有股份證數退出已蒙照准在案双方均願將所有貨物賬目均行兌與柴桂林名下嗣伊又招新股柴桂芳二人經理亦未換字號仍是三義成由此該號生意盈虧與鄙人概不相干惟合夥期間時與各地方商號貨欵來往均歸柴桂林等負償還責任不與鄙人相涉恐未週知特此聲明

法庫縣 姚成林 監護人姚李氏 謹啓

啓發煙草公司啓事

敬啓者本公司於康德四年年底結束營業對外並無虧欠錢欵及其他事項所有以前担保等事自登報日起概行脫離關係謹此聲明

登錄商標証明

逕啓者本號主人發明三星牌香水精早已馳名國外特防假冒計於昨年呈請滿洲國政府特許商標註冊在案第一七二七三及一七二七四各號聯合商標証明竟已函達各大商號並登報聲明鄭重假冒如有故意假借商標名義一經查出依法律解决不貸特此

代理律師法學士今井慕

奉天工業區一馬路總經理 福元公司

製造出品滿興化粧品行

律師畢陞權啓事

本律師接受惠濟銀號囑託代辦該號內外債權債務望對該號有財政關係者請向敝所通函接洽以便清結特此聲明

律師畢陞權本溪法律事務所 律師畢陞權 助理吳占義 仝啓

聘請律師啓事

啓者敝號善後淸理處對於內外債事均待淸結但關法律手續特請律師畢陞權爲敝號法律顧問負完全代理責任特此聲明

本溪縣惠濟銀號 經理人林松山 贊成人宋金亭 馬霽嵐 仝啓

失照聲明

啓者敝人於民國十六年由清丈局領照陵禁荒良字六二〇號內十二畝九分地照一張因事變逃避遷居將照遺失敝人依法具呈市署請求補發新照如舊照落於何人之手概作無效特此聲明

奉天瀋陽縣胡同門牌八號 陳鶴蓀啓

遺失聲明

爲聲明事茲查本人前由地畝管理局承租坐落扎蘭諾爾第四號及副四號短期地基兩段大同二年分及康德貳年分繳租金收據各二紙不愼遺失該項收據無論落於何人之手概作無效除向地畝局聲明外特此鄭重聲明作廢

聲明人 張瑞

失照聲明

梨樹縣誠心村閻振芳有祖遺城則地省照一張坐落小泉眼屯計地三九畝梨字四九一七四號東至閻潤芳西至韓守勳南至本主北至何鳳岐業已申請縣署補發新照特此聲明失照作廢

敝人 閻振芳謹啓

瀋陽縣招考教師

一、人數資格 四〇名初中以上學校畢業之三十歲以下男子
一、考試科目 建國精神、算術、國語(滿語日語)口試
一、報名 履歷書半身像片各二份自三月二十一日至三月二十六日
一、考期 康德五年三月二十八日午前九時於本署
一、待遇 月薪三〇圓以下二〇圓以上

緊要聲明

敬啓者鄙人族姪蔣守業蔣守本等素行不端近因敲詐未遂到處流言希圖陷害此後該等如有一切不法行爲或用匿名信件控告不實等情以及故意破壞鄙人名譽均屬揑詞妄造一概不生効力特此鄭重預先聲明

雙城縣城 蔣占芝謹啓

緊要聲明

逕啓者茲以孫玉山前在開原驛六十一番地開設山成玉粮棧無限公司現因賬目所累難以支持又兼外債無力償還經中人商妥與債權人作爲股東繼續營業將所有鋪墊及存欠賬目未登錄事項與債權改號爲山成玉合記凡所接收之項登錄賬目查點淸楚兌孫玉山自己負責辦理與山成玉合記無關恐未週知特爲登報聲明

開原街新接兌股東 山成玉合記無限公司謹啓

奉天藥劑師養成所招生廣告

宗旨 本所專爲養成滿洲國藥劑師並授以藥學智識及技能介以普及滿洲國之醫學及藥業
招考額數 百二十名(女生在內)
入學資格 凡滿洲國或中華民國畢業國民高等學校及女子國民高等學校及修了高級中學或高級師範學校一年以上有同等學力者
報名期限 四月八日截止
考試學科 日語(日文滿譯、滿文日譯) 數學(代數、平面幾何)化學
考試日期 四月十日口試、身体檢查四月十一日學科試驗
考試地點 滿洲醫科大學內本所
簡章函索即寄(附郵票二份)
滿洲醫科大學本舘內 奉天藥劑師養成所

本溪縣惠濟銀號淸理處啓事

啓者敝號前於民國十五年由各股東株式組成至民國二十年停止營業所有內外債事急極淸理惟各股東多有遠遷者今敝號除專函通知外特定於康德五年四月十日招請各股東蒞臨開全體討論淸結大會以便收束恐未週知特此聲明屆時請駕臨本溪縣榮市大德公寓便妥勿誤爲盼

惠濟銀號 經理人林松山 贊成人宋金亭 馬霽嵐 仝啓

募集優秀裁縫師

募集人數五十名

若爲獨身者由敝店備給宿舍薪水每月收入約在壹百貳拾元以上希望者請來店接洽

奉天靑葉町一番地 富屋洋服店 電話(三)六五四一番

代理

商標 發明 意匠 關於會社組織一切程序

事務所新京東五條通三番地(取引所南對門) 電話三—五七七二番

前實業部商標局囑託 勳六位景雲章 辨理士 中根齋

奉天辦公處 商埠地四經路二五寶隆洋行 電話二—二九八八 小西關大什字街西三益洋行 電話二—二七三七

德國醫學博士葛納克大夫

前德國漢堡巴恩拜克醫院院長 一九三四年任南京中央醫院醫療顧問 一九三六年後任北京淸源醫院醫師近應友請來奉應診

治療科目 內科、婦科、小兒科、皮膚花柳科、

門診時間 每日由上午十一時至下午一時 由下午三時至五時門診國幣二圓本大夫精通華語 星期日由上午十一時至下午一時

診費 國幣貳圓

地址 商埠地三經路十八號(三經路郵局斜對過) 電話二—二三八五

飛鴻遺跡出版廣告

飛鴻堂印譜海內劇迹雖千金亦莫能致據云原印每方皆有邊跋爲乾嘉兩朝名家手跡、書、文、刻皆絕作非後來所能企所可惜者飛鴻主人集譜時未拓邊跋只不過擇尤拓百數十印以貽朋好譜中無邊跋以此故也此兩冊爲穆儒丐先生所收藏紙墨極舊氈蠟甚精或者即飛鴻主人手拓以貽朋好者乎眞、草、隸、篆各體俱備且皆乾隆時名家所書所刻不但篆家所當奉爲程式即臨池家亦不可少之師資也茲依原樣影印裝爲二冊以實價分讓同好書印無多購者從速

定價每部二元五角

總發行所奉天小南門內 萃文齋書店

漢譯臨床醫典 (丁福保著)

精裝布面金字一巨冊定價二元二角外埠函購寄費一角六分

西醫寶典 (趙璽忱 李笑風)合編

精裝布皮金字一冊二元五角外埠函購寄費一角五分

硏西藥實驗大全 (趙璽忱 張潤亭)合編

精裝布面金字一厚冊定價三元五角外埠函購寄費二角

(特點) 學習容易、檢查敏捷、携帶便利、初習西醫者不可不讀、中醫改西醫者不可不讀、有志開業者不可不讀、外埠函購郵票代價十足通用

洪武劍俠圖 (張淸山著) 第一集

平裝一冊定價七角優待外埠函購寄費不加

奉天鼓樓北章福記書局發行

錦州特刊
第一五三號
盛京時報社
錦熱錦南支社
錦縣大街

強化保甲精神 優秀團員表彰
錦州省下百十名授與

新保甲制度、及市街村自衛法、實施以來、錦省下各縣保甲團員、不眠不休、努力邁進完成保甲重大使命、實具有表彰之價值、以是中央治安部大臣、及警務司長、對昨年優秀保甲團員、特殊功勞者、表彰狀、功勞章授與、以資嘉獎、而勸將來、錦省下一百十名統計、錦州市自衛總團長 王劍琴以外六名、警察廳六名、北鎭七名、黑山九名、台安七名盤山七名、綏中九名、興城八名、錦西九名、義縣九名、朝陽七名、阜新九名、彰武八名吐默特右旗四名、吐默特左旗四名、已向各市、縣、旗公署通知、分別擧行授與式云

全國郵政管理局長會議
陳、松岡正副局長參加

當茲法權撤廢、郵政業務、亦隨之殷繁、爲郵政從業員素質向上、郵政儲金、及保險宣傳、周知邁進、特於三月二十三日、在新京郵政總局、招開全國郵政管理局長會議、錦州郵政管理局陳叔達局長、松岡副局長、聯袂去京參加大會云、

各鄰接之縣、一切政務、務須共同協助處理、以期圓滑云、

桂警務廳長 十九日履新

【錦州】錦州省公署、桂警務廳長、着任以來、刷新警政大有溫厚篤實、敏捷手腕、市民期待方殷、於日昨忽奉中央大命、榮轉三江省公署警務廳長、定十九日去任履新、繼後任者、爲三江省公署警務廳長、梅村圖次郎氏、不日來錦視事云、

新參謀長履新

【三江】三江地區警備司令部參謀長上校周大魯氏、榮轉〇〇旅長、已於月初離佳赴任、治安部茲調轉所遺之缺、哈爾濱第四軍管區司令部上校部附孫紹會氏接充、於月之十七日、由哈爾濱搭乘飛機來佳、定翌日到部履新、又治安部警務司保安科長孫仁軒、奉派來省、協辦肅正治安工作、在省署已工作五六日、頃於月之搭省用飛機、赴方正通河等縣、視查鄉村治安情況、約一週歸來、再赴他縣視查云、

錦鐵管內沿線 農村副業振興
昨年生產額廿八萬元突破

鐵道當局、努力側面行政施設、對於產業開發、負有同樣使命、數年來指導經營、沿線各農村、生產開發、已達到相當捷徑、錦縣鐵道局管內沿線、各自警村、與模範愛護村農民副業振興、逐年躍進、昨年之成績、雖受豪雨影響、亦稱良好、年生產額、二十八萬元突破、農民、副業經營、養蜂、養鷄養魚桑條荻栽培、蓮根栽培、安平製造、高粱帶、紡毛加工、手藝品杞柳生產等爲主力、本年度進一步計畫樹立、業副充實發展奬勵改善施設、養蜂、女兒河、錦縣附近爲最盛地、養鷄全線施行、養魚以連山方面爲中心地帶 荻栽培熱河省下、禿山不毛地特色、桑條 溝帮子、北鎭、梨及栽培、盤山宜於安平製造、儘利用、蓮根管內水泡地、普昨年水害影響、本年縣公署連絡協調、謀求救濟對策其他黑山縣高粱帶、青堆子、羊圈子紡毛加工等、最久著名杞柳生產背後地、綠化施設考慮、產業課於樹立新計劃、本格研究完成具体案云、

域之聯絡、尙有討論研究之必要、故於月之十四日、仍在省署會議廳、開催事務聯絡會議每一鄰縣、交換意見、今後凡

錦垣警察廳 電話番號一覽

【錦州】茲以治外法權既撤全部撤廢、警察行政權擴大、於各官廳及市民連絡上、多是利用電話、迅速圓滑、但是對於電話番號、有時誤解、頗感不便、茲經該廳發表電話番號如左、

廳長室、	二四九三
警務科長室、	二五六七
警務科室、	二五七一
	二四九二
保安科長室、	二五七〇
保安科室、	二一一八
特務科室、	二五六八
司法科長室、	二五六九
司法科室、	二四八八
衛生股室、	二三九七
兵事及戶籍股室、	二一九七
外勤監督室、	二一九八
經理股室、	二五七二
執務時間外	
日人用、	二五七二
滿人用、	二一九八
大馬路派出所、	二一八七
驛前派出所、	二一四四
下窪子派出所、	二一九一
祖順廟派出所、	二四九六
亮甲山派出所、	二三八七
南經路派出所、	二三八三
東門派出所、	二四八九
南門派出所、	二〇九五
西門派出所、	二〇九〇
北門派出所、	二〇六三
石廠派出所、	二三八六
倒座子派出所、	二二五五
北路派出所、	二二九一
東路派出所、	二〇九八
西路派出所、	二〇九六
平安寺派出所、	二三八四
北經路派出所、	二二八九
八家子派出所、	二三九八
吳牛仙園子派出所、	二〇八二
鐵道北派出所、	二〇八五
東郊派出所、	二四八三
南郊派出所、	警備電話
西郊派出所、	二三八四
北郊派出所、	二三二九

阿片麻藥毒患 影響子女生產
錦省警務廳調查統計

昨年中央樹立阿片麻藥禁斷政策、由本年一月起、各地方阿片零賣所、全部收買、改爲公營、對一般毒患者、强制收容治療、根本救濟、毒患者因之減少、人類健康、漸現曙光、錦州警務廳、注重人類生產、民族健康計、特是於管下十四縣旗、阿片麻藥毒患者、影響子女生產、作極有興味之調查、有如左之統計、

△子女出產率

阿片中毒前出產數 七、五七〇名
男、 六、六九五名
女、 八七五名

阿片中毒後出產數 八八五名
男、 八四一名
女、 四四名

麻藥中毒前出產數 五〇一名
男、 四三九名
女、 六二名

麻藥中毒後出產數 八二名
男、 七四名
女、 八名

前記阿片中毒場合、子女生產率、六、六八五名減額、麻藥中毒場合、子女生產率、四一九名減額、噫阿片、麻藥毒患影響子女生產、如斯重大、宜乎中央樹立斷禁政策、根本杜絕、破除民生遺患、保持强勁民族云、

開副縣市長會議

【三江】三江省公署、爲刷新康德五年度、一般政治、及本年全省治安肅正工作、並產業開發五年之計劃、第二個年之實施方針、曾於本月十一十二三日間、招集全省十四縣副縣長(參事官)及佳木斯市公署副市長、連席會議、已於十三日圓滿閉會、但因各縣因匪

爲全縣街村吏員 明瞭新街村制度
開催助理員講習會

錦縣公署、鑑於新街村制度實施、爲使全縣街村吏員、澈底明瞭新街村制度、特由三月十七日起、六日間之實施、全縣街村助理員講習會、講師由縣長及各科長担當、科目、精神訓話、街村大意、街村制及街村施行規則、新學制、自衛法、街村財務規則、街村事務、辦理要項、街村財務辦理要項、各部門、據聞講習期間雖屬短促、而講習各部門、頗爲詳盡、各該員經斯一番講習後、歸街村公所、常有多大之貢獻云、

私立育賢高等校 經文教部認可

【錦州】錦州市私立育賢中等學校、基於新學制實施、名義上自當改正爲國民高等學校前經省公署文教科、呈請中央文教部、於日昨轉奉部令、正式認可、已奉到省令、按照新學制、教育生徒云、

全省治安確立 洋砲全部收回
錦省下肅正工作完成

經滿日軍警、披星戴月、沐雨櫛風、不眠不休、連年實施肅正工作、昨年以來、更爲最後澈底工作、所有民間、殘存武器、回收完全了、即民間自閉戶、王道昇平、治安准立之下、亦無所用、是以由全省治安維持會、責成各縣公署、對民間洋砲所持者、全部收回、表現治安萬全之明徵、匪團殲滅之景象、治安行政、入於明朗化、計共收回洋砲五萬枝、除錦縣以次六縣外、共錦西、朝陽、阜新各縣、目下回收中、已收之各縣別、洋砲數如左記、

△錦縣、 一六、〇〇〇
△黑山、 一〇、〇〇〇
△台安、 五、〇〇〇
△綏中、 七、〇〇〇
△盤山、 六、〇〇〇
△興城、 六、〇〇〇

友軍剿匪迭建功

【三江】駐在佳木斯友軍〇〇部隊、所屬各縣鎭之討伐隊自春季大討伐以來、各路軍隊披星戴月、奮力殺賊每勤必勝捷報頻傳、頃悉〇〇部隊之〇隊、於樺川縣狐狸信子、發見共匪第六軍張團長、騎匪壹百名、交戰七小時、卒予擊退、又〇〇部隊之〇〇隊、於同縣小五甲附近、又遭遇第六軍張團長騎匪百餘名、與〇〇部協力、卒將該匪重大打擊、計斃死匪卅名、負傷四十名 將大小槍十二支、匪軍旗一面云、

錦省昨年水害罹災民 救恤金額廿六萬元達
本年春各縣義倉開放 貸付鉅欵十九萬餘元

錦省下昨年夏秋之交、豪雨連綿、洪水爲患、罹災難民、哀鴻遍野、眞箇是老弱死於溝壑、壯者散之四方、爲救濟一般難民、當時省署成立救濟委員會、並由協會省本部方面、發起各分會義捐金募集、後又蒙中央先後撥欵十五萬二千餘元、罹災奇重區域、盤山、台安、錦縣、錦州市、酌予支配計第一回、盤山八萬元、台安三萬元、錦縣一萬、共十二萬元、第二回、盤山、二萬九百六十六元、台安一萬三百三十七元、錦州七百四十五元、共三萬二千四十八元、復蒙、皇帝陛下御下賜、御內帑金二千元、關東軍植田司令官閣下、賞與救濟金二千元、及各方面之義捐金、共達二十六萬餘元又爲恒久救濟災黎計、桌縣義倉於本年春開放、盤山縣下罹災民、由二月十五日起、四月十五日期間、義倉積穀金、十九萬二千五百元貸付、俾作春耕救濟資金、王道國家、爲民謀福利、謀救濟、可謂有備無患、民生政策、完善乃爾云、

康德五年度 市公署預算
中央認可五十萬元

康德五年度、錦州市公署、本格市政工作、及市廳舍、公會堂建設、預算額約百萬元中央提出、經慎重考慮之下、中央部五十萬元認可、本年都市計劃、新規事業具体案、山田副市長、於日昨携行去京、中央政府折衝、歸任後依市民之待望、而從事本格建設、擇要工事着手云、

三江省署異動屬官

【三江】三江省公署、爲省政務之整備、期其躍進、故將省署及各縣之日系屬官、予以適當之調動、已奉到中央國務院批准、即於三月廿五日、各就新職、計綏濱縣屬官吉田三郎、調轉樺川縣屬官、勃利縣屬官今野善雄、調充三江省公署實業廳屬官、同省官房屬官松川雪松、調充通河縣屬官勃利縣屬官福家實、調充佳木斯市公署屬官、通河縣屬官村上重一調同省官房屬官、方正縣屬官森朝二、調同省官房屬官、寶清縣屬官增田要明、調充同省實業廳屬官云、

春耕貸欵額 達八十五萬元

【安東】縣下春耕貸欵之調査、由農事合作社以當共衝、已在銳意整理中、縣下二百八十屯、住民約二萬餘、此項審查、殊非容易、當由該金融合作社全員盡日夜之努力、於本月十日全体審查終了、一併交呈省方審核、並詳細內容、雖未正式發表、但申請總額實達八十五萬元之巨額、合作社本年度豫算範圍、業經決定、貸欵額最高不得超過二百元、最低十元、內容全係充作種子農具肥料等之資金、

開催特別講習
全面法權撤廢後 警察行政權擴大
深造警官人材

友邦治外法權全部撤廢後、我國警察行政權 自當擴大實具特殊重要性、非澈底明瞭建國精神之腦海、特殊行政之印象、不足以担當警察官現在之使命充分執行特殊職權是以爲警察行政權、運用圓滑警官素質向上、由省署警務廳於省下拔選優秀左記警尉、警尉補級先後開催特別講習會俾資深造講師警務廳長、各科長及敎官充任、

四月一日、十四日間、警尉三十四名、特別講習會、
四月十六日、十四日間、警尉補、特別講習會、
場所、地方警察學校、

募集警護隊員

【延吉】圖們鐵道警護隊、頃爲充實警護力起見、特擬募集滿鮮人警備員、並預定二十三日在圖們擧行試驗云、

新任旗長訪省長

【齊齊哈爾】經龍江省署選派依克明安旗之新任旗長博彥納默克氏、於日昨十七日午前十句鐘謁訪趙省長及神尾次長關於旗政之事務、有所請訓、受命之後、即於日內赴任履新云、

神田副校長榮陞

【齊齊哈爾】本市省立師道學校神田副校長、奉命榮陞參議府事務官、三二日內即爲赴京履新云、

穀物實施共販

【延吉】本縣農事合作社、鑑及今年大豆共販成績之良好將于本年秋、更進一步實施、高粱粟等之共同販賣、現此計劃事業已決定編入事業計劃、目下正着手準備中、又爲獎勵共販計、將發行景品抽籤、大約四月五日于農事合作社內施行云、

滿日國防緊密化 兩國婦人會結成
國防婦人會同時解散

當此非常時局、滿日國防緊密化、兩國國防婦人會、自當合體運動、歸併團結、因是錦州國防婦女會、於三月十七日開〇〇理事會、全場一致表決、全會員國防婦人會參加、實現統制權能、發揮婦人使命、貢獻國防、作巾幗丈夫、實現合併期、約在四月二日 同時國防婦女會宣告解散云、

營業科目
一、海陸運輸及運送
二、辦理營業
三、倉庫營業
四、代辦及保証行爲
五、包辦勞力
五、委託買關
六、直接運送一切
賣金之供給
七、關於前各項一切業務
國際運輸株式會社
專務取締役 酒井清兵衛
本社大連山縣通二二一番
信略號 タイレンマルン 電話代表番號二・三二五一
振替口座大連七八番、郵便私書函大連局一三三番
滿洲各地 其他主要地點設有支店 並取扱出張所

營業科目
YT
太陽牌各種膠皮鞋 小野田牌洋灰
建築材料 亞鉛引平浪板
各種顏料塗料 機器工具
各種牌麥粉 鐵鋼材膠合板
棉布加工品 砂糖味之素
自動車タイヤ類 各種雜貨化粧品
株式會社 大信洋行 錦縣支店
大 信 利
錦縣城內東街
電話 振房六七番 批發部四三二番 倉庫三一二番

介紹錦州著名商店

哈爾濱 道外正陽六道街口 柯爾登洋行經理
各埠經理處▲大連▲華泰華西▲營口▲中西五洲▲奉天▲五洲▲安東▼瑞祥泰▲新京▲中西▲吉林▲五洲▲黑龍江▲中西▲鐵嶺義和堂▲洮南和發順▲普蘭店▲康德記

世界珍聞及其他

殘忍的玩物 養春鷹

鳥兒隨着春風從山裏飛到了城市、美麗的鶯兒穿着黃色綠色的「粉眼」、「樹串」、在復蘇的柔枝間跳躍、活潑的嘶鳴在快樂大自然界裏、其他的鳥、也脫離了冬神的嚴威、在頌着美麗之歌、

但是、造物的擺佈、任何都有惡魔、鳥的惡魔、便是春鷹、不久、也跟蹤的追至、在北京過去有的無所事事的人、每天把寶貴光陰消逝在養春鷹生活裏、

鷹的種類很多、大致常見的、分爲「黃鷹」、「細雄」、「擺雄」、「鷂子」、「松子」幾種、黃鷹是大鷹、能捧兎、其他的體質較弱、是麻雀、喜鵲和一般小鳥兒的索命者、

養鷹的人、從鳥販手裏買到一隻生鷹、需要相當訓練、把鷹腦帶上絆索、繫在架上、頭上戴了皮帽、蒙了牠的眼睛、一兩天不給牠食品、鷹雖餓、並不示弱、然後、不使牠睡、晝夜總有人陪着鷹困眼曚朧的呆坐、鷹稍一合眼、立時用竹棍輕敲、餓、渴、困倦、把鷹熬的失了掙扎能力、這時再飲以白菜榨出的水、給以蘸絲裹着的羊肉、白菜水再把鷹肚載的脂料磨淨、蘸拔嚥入肚裏、依然還得吐出、反把過去的積穀吐淨、還讓、牠的野性消磨盡了、屈伏在人的智力中、先把麻雀來試手、然後、到郊外、攫奪喜鵲和其他的鳥兒、黃鷹更需要到墳墓荒塚裏去、在子夜裏隱伏、候着野兎的行蹤、

在樹林外、綠草邊、幾隻小鳥兒、活潑潑的跳躍吱喳呀的歌唱、人們把鷹握在手裏、藏在背後、躡足潛蹤、走到鳥的鄰近、突的把鷹一擲、鳥兒可憐的迷了頭腦、給鷹攫到爪裏、殘忍的人、把鳥的頭割斷、用臟腔的肉送入鷹嘴、鷹飽了、不知犧牲了多少小鳥、人們樂了、把整日光陰就消磨在這裡、這是他們的生活、

黃鷹、獵狗、在過去是曾經誇耀一時、現在呢乃是各務其事的時代、所以此類人已然漸行淘汰、養小鷹的還有的能維持命運、

養鷹在「玩物」裡、可以說是最卑劣、最消耗精神物質、牠、沒有鴿子的簡單、更沒有金魚的雅趣、純粹是市井之徒的奇嗜、但是還有人把「細雄腿、活見鬼、小松子、臭擺雄、鷂子翻身姿式美」、這一套鷹譜在熟訴着、自示優游的在茶館裡「表志」、

新發明「天射光」 即遠在月球上亦可以望見

德國人波錫氏、最近經精心研究結果、新發明一種「天射光」、此光强度爲三千兆標準燭光、據云此光如在夜間發出之後、即遠在月球上、亦能見此光如星其燭光之强、爲世所罕見、對於天文家、予以多大之便利云、

熊鳳凰未亡人毛彥文女士 自香港返滬補發謝函

已故的熊鳳凰希齡於少年蜚聲翰苑、中歲總攬百揆、去臘廿五、以七十高齡、棄世香江、富貴壽考、無不兼備、十八歲即授職翰林院編修、與黃公度梁啓超陳寶琛於長江沙籌辦南學會及時務學堂、戊戌政變起、以党康梁罷官、交地方嚴加管束、鳳凰廳同知朱其才、以妹嫁之、即熊元配夫人朱其慧女士也、熊自民二罷官後、專務實業、如督辦全國石油鑛、督辦水災河工、建立慈幼院、提倡紅卍字會、熊對朱夫人極爲敬重、老而彌篤、夫人五旬正壽時、熊氏以蠅頭小楷、書金剛經一部列陳堂前八年之秋朱夫人在平廣石駙馬大街患腦冲血去世迅自港赴滬、對於熊世正在香山辦理慈幼院開學、未及在旁、悼亡傷痛、異乎常人、從此居恒鬱鬱灰心喪志、其女即爲介紹毛彥文女士爲繼配夫人、毛本爲熊世姪女、於五年前在滬結婚、熊氏以六七老翁割鬚拜堂、白髮紅顏、一時傳爲佳話、毛女士學友送賀聯云、『世姪女爲新主母、老年伯呼大姊夫、』各國釋爲談資、而熊對人稱曰、『非余續娶、乃爲慈幼院找一大保姆也、』緣熊氏早毀家資數十萬元、爲慈幼院基金、本人生活、即由基金委員會、月撥六百元、熊本擬去夏回至北京、因在青島患病、未及成行、病愈南去、賃屋上海愛麥虞限路四十六號、小樓兩楹、雅潔修明、客廳有熊氏自書雙愚堂匾額、去臘熊居滬又患感冒元氣大損、去港不數日、即歸道山、夫人毛彥文女士、各方悼唁親友、補發出謝函、其文云、『素車白馬、芳洲傳薤露之歌、孤月靈風、之子有重泉之歎、茲因先外子秉三之喪辱承台端遠道致唁、鴻章寵錫、寶扎遙頒、誦謝莊之誄、祗益窮愁、懷徐淑之書、更增涕淚、謹於本年一月十一日、暫將靈櫬安葬於香港華人永遠墳塲、復荷請親友親臨執拂、賻奠多儀、聯語溫文、娩唁徐之佳句、花圈馥郁、傳港解之哀音、高誼隆情、歿存均感、彥文一息尚存、歎返魂之乏術、百憂俱集、恨團土之無方、結草啣環、永懷風義、含辛茹苦、冀有疏慵、銘感五中、情殷九頓、謹具蕪簡、聊表謝忱、諸維矜鑒、熊毛彥文率子泉、女芷、鼎、孫軾吳、孫女軾虞泣叩』

春明杏花時節 大覺寺最擅名

杏花、終有些羞怯怯的樣子、她的嬌態、儼然像一個初解風情的少女、她有着絕世的丰姿、只是體質太弱了、常常暗自飲泣、感歎着身世的飄零、一抹淚痕、裝扮出可憐的樣兒來、不比那浪漫的桃花她是春情爛熟的少婦、惟有一般騷人墨客對於杏花卻是溫柔體貼、情意纏綿、偶然寄跡在小橋、流水之間、寫出綺麗的春意、正不知有多少人爲之流連嘆賞不忍遽去、

北京的杏花、元朝以齊化門外最爲繁盛、果邏洛納新詩云、『上東門外杏花開、千樹紅雲遶石臺、最憶奎章虞閣老白頭騎馬看花來、』萬歷後西郊摩訶庵的杏花多至千餘株朱太傅養醇詩云、『摩訶庵外袖吟鞭、繁杏春開十里田、曾與村翁舊相識、看花不費酒家錢』近年大覺寺的杏花、也是頗負時譽的、

火山是什麼?(續) 劉賓元氏地理講演

噴火口因年代久遠、次第增大、至造成環壁和火口原、這大概根據下列幾種作用、(一)爆裂作用、火山因爆裂、破壞圓錐體的一部或全部、因又破壞舊火口壁、(二)雨水剝削作用、常常有被破壞的、(三)地盤陷落或整頓作用、火口內的地盤常常陷落、或原來粗鬆且多裂隙的土地、再加整頓、使更牢固、因此地盤低降、火口漸臻廣大、火山的圓錐峯、其位置在中央的、叫作中央圓錐峯、在山側或山麓的、叫作側圓錐峯、或寄生圓錐峯火山的外形完全是單一的、叫作單成火山、像日本的富士山、古來活動的中心常常變遷、舊噴火口內更成新噴火口、和新圓錐峯的叫作複成火山、像日本的阿蘇山、大島三原陸中駒岳等、

火側是因種種噴出物漸次堆積起來的、普通是截頭式錐體、因爲這就是堆積體中的一個最安定的形式、噴出物中除去瓦斯熔巖、還有砂礫等物、也有從噴出物的種類來分別火山峯的、大略如次、(一)滓巖峯、從多孔質的巖塊構成的、(二)浮石峯、從多孔的浮石造成的色常白、(三)熔巖峯、流出的熱熔體冷而凝結成山的、(四)凝灰峯、從火山灰砂凝結的砂礫石造成的、(五)混成峯灰砂礫巖滓熔後等相互合成的也常稱成層火山、

以上述的、容巖峯傾斜最緩大約在十度內外、混成峯有達三十五度至四十度的、但大體罕有達傾斜度四十度以上的、熔巖中也有酸性巖和鹽基性巖的分別、像石英粗面巖等酸性巖、含石英質多、粘稠性强、不易流動、所以傾斜稍急、元武巖等鹽基性巖、含石英質少、粘稠性弱、比較的容易流動、所以傾斜常緩、像檀香山的麥烏奈洛安便是、酸性或中性的熔巖、有爲圓塔狀的也叫做乳房狀山、

大抵火山的形狀、常常和下列的事情有密切的關係、一、中央圓錐峯與側圓錐峯的位置和大小、二、構成火山的物質、三、火山造成以前地形、四、剝削的程度、五、噴出時風勢的强弱和方向、六、以後爆裂的有無、次數、和强弱?火山因噴出物次第累積、至達相當高度、便不能更爲增高、其行卻因剝削作用及常常爆裂、山體轉至破壞、像氷州地方的黑背拉火山、因西歷一千八百四十五年的大破裂、減少高度約百米突、便是一個證據、並且火山益高、地溝益長、又因噴出物的阻塞和環壁崩壞、地溝也漸狹、在這種情勢底下、要是沒有非常强大的壓力、便不容易維持原來的活動、只得改尋他道、再去造成新噴火口、側火口和側圓錐峯、也就是這樣造成的、實在火山每次爆裂多少裂隙、後來便利用這種裂隙、造成新噴火口和新圓錐峯、也是一種自然的趨勢(完)

造紙術始於東亞

造紙之術、始於東亞、直到紀元七百四十一年中亞細亞撒馬爾罕刦落時、有些東亞造紙工人、隨阿拉伯人到歐洲去、便把這種造紙的知識傳給了阿拉伯人、阿拉伯人把造紙工業作爲國家專利、前後凡五百年之久、至十二及十三世紀時、造紙方法、纔由西班牙的摩爾人及西西里的阿拉伯人傳入基督敎的國家、

水上快艇紀錄保持者 柏爾氏挾譽返國

世界水上快艇紀錄保持者甘柏爾氏、以每小時二百七十二哩、在美國創立新紀錄、於最近該氏回歸英國時、一羣快艇均集聚在港口、歡迎其所搭之船、一時埠頭之上、帆影檣聲、極爲熱鬧云、

郝馬兩伶合作 擬對抗金少山

名淨郝壽臣、胆量最褊淺、此次金少山此來、譽滿京津、他不自量力、大生戾石、最近、乃復與馬連良合作以期與金對抗、於十七日晚在新新演四進士、二十日再演三顧茅廬、馬飾孔明、郝扮張飛、此外並排演取滎陽帶火焚紀信、青梅煮酒論英雄、鴻門宴、萬民歡串龍珠等劇云、

緬甸美女 頸趾多環

緬甸士婦的風俗是極特別的、其脚部及頸部帶銅環、每年增加一個、愈多愈顯其美麗、

樊樊山之文孫 一寒至此 康價出賣其祖之手澤

近有署名「樊燕生」者、通函北京某報社自承爲已故詩家樊樊山(增祥)老人之孫、近頗落拓、終日不得一飽、云藏有老人手澤一通、欲割相讓、能購以十洋以內即可、並云現寓於保安寺街十四號梁宅不知是否冒充、如係實情、則眞可憫矣、

鐵觀音

記得茶讀上有這樣兩句話、『滌煩除『穢清心叻德、『奬論『茶』的功用、可說是到於極點然而一股人的吃茶、講究是玩味茶的『色』『香』『味』、彷彿茶讀上所說的功用如何、不很注意、至於知堂老人以爲了左一碗右一碗的喝了半天、好像是剛從沙漠裡回來的樣子、那都是喝茶的別解了、

吃茶附帶應講究的條件很多、比如紅樓夢上寫龍翠菴品茶、『只見妙玉親自捧了一個海棠花式雕漆塡金雲龍獻壽的茶盤裡面放一個成窰五彩小蓋鍾、捧與賈母』、又『妙玉另拿出兩隻杯來、一個旁邊有一耳、杯上鐫着瓟斝三個鐫字後有一行小鐫字是王愷珍玩、又有宋元豐五年四月眉山蘇軾見於秘府一行小字』、此外在那一次吃茶的時候、還記載有衆人用的『官窰脫胎白玉蓋碗』、給黛玉用的『點犀喬』、給寶玉用的目爲俗器之『綠玉斗』、和『九曲十環雕竹大盞』、僅僅用具一項都是如此的講究、才算吃茶

至於『水』、所謂隔年蠲的雨水、玄墓蟠香寺收的梅花上的雪水、不過是曹雪芹一時高興編造出來的也未可知、昇翁家山上的老龍井、無錫的惠山泉、雨花台上的永寧泉、平山堂趣園裏面的天下第五泉、雖然新汲烹茗、也不過同樣止渴、但是依然被人列入吃茶條件之一、茶的種類之多、名目之雅、很足以佩服國人善於運用文字、浙江的『龍井』、自然是盡人皆知的了、安徽『祁紅』、江西『寧紅』、湖南『君山』、黃山『雲霧』等等、還都不算奇、而福建『鐵觀音』、名稱和吃法、卻屬別開生面、(未完)

馬二琴創製調經甘露飲

適應症列左
1.乾血勞病
2.行經腹痛
3.經行過多
4.經行過少
5.經期赶前
6.經期錯後
7.赤白帶下
8.腰腿痠痛
9.老婦行經
10.心跳失眠
11.乳汁不足
12.室女經閉
13.經行腥臭
14.經漏不止
15.枯瘦萎黃
16.子宮潰瘍

自三月二十日起以一個月爲期每瓶七角每打七元外埠購者郵費每打兩元每半打壹元五角奉天市大南關大街路東春雨堂發行

良友車店謹啓
總店撫順千金大街三四番地 日長電話五〇一三番
支店 奉天大西邊門外路北 暫借電話二二三〇八番

批發膠皮車輪 物美堅固耐久
啓者敝店爲擴充營業起見、現在奉市分設支店、有多量膠皮馬車輪待售、按裝最新、機械鍋爐附設修理之部聘有外人技師、精心研討修繕工精物美定價亟廉惠顧諸君請往講試
●營業科目● 馬車膠皮輪 各種自轉車 一且附屬品 批發及零售

敝報廣告事務請用電話 二一二〇二一 盛京時報廣告部

滿洲印鐵製罐廠
專門印刷
糖菓罐 餅乾罐 茶葉罐 顏料罐 油漆罐 藥品罐 汽油罐 化裝品 罐頭等
大連市雲井町十九番地

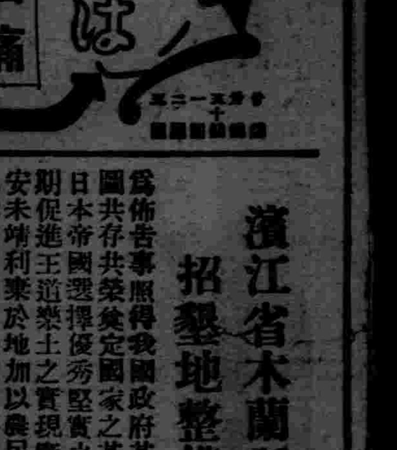

一回効散
對 齒痛 與 頭痛 神經痛
被評爲効能最快之回効散對 嘗試之證據可勝於理論 亦極有効任何藥店近皆暢銷
本舖 東京 大阪 森田製藥所 全國藥店均有代售

大阪商船 大連出帆
△開往門司神戶大阪 上午十一時開
▲烏拉爾丸 三月廿二日
▲扶桑丸 三月廿五日
▲黑龍丸 三月廿七日
▲吉林丸 三月廿九日
△開往基隆高雄(不載客) (每月三回)
△開往天津(不載客) 每回七日
△開往 三、廣、那
▲貴洲丸 每月十八日
滿鐵沿錢各站及各埠日本國際觀光局 船票發售處
車站連運票(往復票火車票減二成輪船減一成(通用期限兩個月大連門司神戶間船價往復票價減二成通用期限三個月
△專屬貨物代辦處 各地國際運輸株式會社
大阪商船株式會社 大連支店 奉天事務所

阿波共同汽船 大連出帆
△開往芝罘青島 ▲十六共同丸 三月廿五日
△開往仁川鎭南浦 ▲早隆丸 三月廿七日
△開往天津 ▲早隆丸 三月廿二日
△開往芝罘仁川 ▲卅六共同丸 三月廿一日
電話二一五〇〇一 阿波共同汽船會社

大連汽船出帆
△開往天津行
▲濟通丸 三月廿一日
▲北京丸 三月廿四日
△基隆高雄行
▲山西丸 三月卅一日
△新瀉伏木敦賀行
▲河南丸 三月廿六日
△開往青島上海
▲青島丸 三月廿六日
▲大連丸 三月廿三日
一、上海航路上午十一時開船改爲正午
一、台灣航路下午四時開始改爲同五時
芝罘威海衛清津雄基 船票發售處
▲日本國際觀光局奉天支局大和旅館出張所 城內分所 日電三四六一一
哈爾濱新京各地日本觀光局

濱江省木蘭縣招墾地整備委員會佈告(第一號)

爲佈告事照得我國政府基於日滿兩國一體不可分離之關係並圖共存共榮奠定國家之基礎起見故樹立移民之計劃而承友邦日本帝國選擇優秀堅實之農民移植國內滿輸民智開發產業以期促進王道樂土之實現實施以來各縣皆已辦理完竣惟本縣治安未靖利棄於地加以農民愚蒙守舊習本此政策當可發展是以本署依據中央政策於三月七日成立招墾地整備委員會按照省方選定本縣移民之區域復加深切考慮厳定左記各區由滿洲拓殖公社以合理辦法公平價格施行收買現已着手整備此後雖仍可照前從事耕作決無威脅其生活之虞除將收買區域及決定辦法詳列於左外合行佈告周知凡屬收買區域內者務遵左列各項在規定期限內將所有地照及關係書類送交本委員會(即縣公署)以便按照等次發給地價如有無故玩忽違限不交者即按地主不在辦法取消產權由本署代爲經理自佈告之後如有私相買賣者決對查究案關人民權利其各凛遵勿違爲要切切此佈

左記

一、買收土地區域
五站保境內(二區) 萬和屯、鍾順屯、張萬福屯、蔡家店屯、井家店屯、頭道河子屯、吳家營屯、廟紅旗頭佐、頭屯至五屯、
大板保境內(三區) 三合、霍稍、木營等處及各旗地、
利東保境內(四區) 大蛤螞塘屯、小蛤螞塘北屯、王窩堡趙窩堡屯、姜窩堡屯、玉皇閣屯、滿窩堡屯、王紹棠窩堡、歡喜嶺屯、盛窩堡屯、姜家歲子屯、五家子屯、趙家店屯、七家戶屯、
二、地照提出期限 自康德五年三月九日起至二十八日止、
三、收繳地照機關及辦法
1凡在收繳期限內各地原業主應將地照關係書類齊送交該管保甲長彙總轉交縣公署發給收據如在縣城左近居住者直接送交縣公署亦可
2如在縣外居住者應用掛號信寫明住址寄交縣公署收到後塡據郵還領欵時如欲仿此辦法亦可
四、逾限不繳者之處分
1逾限不繳地照者決按照地主不在段辦法由縣公署處理之
2如有將地照抵押春耕貸欵者將抵押品寄存証及交還欵項收入証送交縣公署
五、地照丟失或其他糾葛
如有丟失地照或其他糾葛者本人應親身來縣聲明由縣公署代爲解決萬勿坐棄權利

木蘭縣縣長
木蘭縣招墾地整備委員會委員長 張德純
康德五年三月七日

東興縣公署佈告第三二二號(東行拓第三三號) 關於收買地區內繳照領價之件

爲佈告事查我國中央政策現爲促進日滿親善產業開發起見特由盟邦日本遴選優秀農民移殖本縣開墾原始未墾之荒野以期共存共榮之實現爰於三月五日成立招墾地整備委員會將移民區域踏擇已定同時召開買收土地會議一致通過其辦法擇要列左凡屬移民區域內之地主速遵各項辦法依限繳照勿稍玩忽如經逾限即按地主不在段辦法由本署代爲領價案關產權萬勿觀望自行貽悞切切此令

記

一、買收土地區域
1白旗頭佐三屯、五屯、七屯
2白旗二佐二屯、四屯、五屯、六屯、七屯、
3白旗三佐頭屯、二屯、三屯、四屯、五屯、六屯、七屯
4紅旗頭佐六屯、七屯、
5紅旗二佐頭屯、二屯、三屯、四屯、前後五屯、六屯、七屯、
6紅旗三佐頭屯、二屯、三屯、四屯、五屯、六屯、七屯
7民界張大房子屯、附張大房子屯、宋家店屯、長河堡屯、孫家店東屯、孫家店西屯、
二、地照提出期間、自康德五年三月五日至康德五年三月三十一日止、
三、收繳契照機關 在買收區域內各地主務將所有地照及關係書類在限期內送交東興縣招墾地整備委員會先行發給收據遲至五月份內發給地價
四、逾限繳照處分 在買收區域內之地主不論居住縣內縣外故意遲延不交地照者決定按照地主不在辦法處理之
五、地照丟失或抵押 如有地照丟失或地照抵押於他人者應親身來縣聲明以資核辦萬勿坐棄權利

東興縣縣長
東興縣招墾地整備委員會委員長 宋天人
康德五年三月五日

俄僑第二齒科學校改組聲明(招收男女新生)
茲奉 政府指令特許立案從新改組爲哈爾濱齒科學校仍在道裏石頭道街一一九號舊址特此聲明
哈爾濱齒科學校啓

數學 理化 表解全書
本書搜集、滿洲全國中學、數學、理化、難題精華、加以表解、解答明晳、易於領悟、且有下列、四大特色、
一、爲補習計、則材料完備、
二、爲省時計、則內容簡明、
三、爲易於記憶、則分類列表、
四、爲適合經濟、則定價低廉、
是攷試之南針、是學生之良友、手此一編、不必旁求別採、投考自修、可稱完璧無瑕
△最新出版、一大厚册道林紙精印
△實價八角、特價八扣寄費一角二分

算術表解 20	三角表解 15
代數表解 20	化學表解 15
幾何表解 20	物理表解 15

●另本照以上之價八扣寄費二分
另備單行本以便學者自由選擇

最新出版 滿日對照 一問一答日語新尺牘
△一大册七角・特價八扣(寄費一角二分)
▲奉天鼓樓北中央書店出版 全滿各大書店均有代售
代售處 瀋陽小北門裡 大東書局

美容妙品 顏如玉 香水
能使臉上皮膚細嫩 能治粉刺黑風氣疙疸 更治受風紅腫發癢 又能做撲粉底光彩 定價每四兩大瓶減收一元二角
哈爾濱經售處道外桃花街閣氏藥房售價一元六角

肺癆專藥 吐血丹
此藥專治肺癆即入三期久服亦能挽回因虛癆之體冷熱補藥均不承受惟此藥性極平穩效如仙丹請勿輕視並治各種吐血症又爲神速因內無頂藥乃係補腎强身根本治療所以好後決不復發定價每料貳元加料四元
關外函購加郵四角 關內二角
天津代售處法界明記稻香村
總批發處天津黃緯路 閣氏製藥所

敬送遺○早○秘方
不取分文請向上海法租界霞飛路和合坊七十四號張世德堂函索可也
滬戰爆發地處法租界不受戰事影響且郵滙郵件照常可寄故病家如欲函購本堂之龍虎固精丸者請將欵滙下當即寄奉不悞

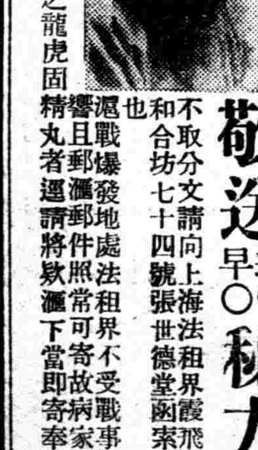

鐵嶺分社遷移啓事
敬啓者敝分社於本月二十二日遷移至東關高台廟分所管界前新街路北門片九號院內凡市內外有訂閱本報與刊登廣告者請向新社處接洽特此聲明
鐵嶺分社社長 梁玉佩謹啓

舒肝健胃丸
平肝順氣 開胃健脾 因氣因食 各症良藥
此藥專治、男婦肝鬱氣滯、胃不消化、飲食停滯時常打隔、嘔吐酸水、胃腸脹痛、兩脇攻痛、及日久心口疼痛、壹膈轉食、心腹病塊、癥瘕痞積、氣逆攻痛單雙蠱症、因氣脹腫、食積、寒積、虫積、氣積及茶寒酒寒心腹各症、服之甚有功効、舒肝順氣、開胃健脾、開鬱化滯、散積消聚、平肝導滯、散瘀除癥强健胃納、調腸通便、消除煩悶、舒暢氣血、通暢百脈、凡係因氣因食所患肝胃各症、無論老幼服之亂治胃病的良藥也、
◎每袋定價國幣一元半打五元函購不索郵費
各埠均有經售不知直購可也
總發行奉天鐘樓北 關東大藥房

凌雲醫院

診療各科病症
救治慢性麻醉藥品中毒
隨時入院
奉天市

院址奉天市內大西門裡大街路北十號
自動電話四三一一四號
院長留日醫師 高凌雲
女醫學士 高李秀春

清爽的感覺
藥用的牙粉
質料淨白的潔牙品

苦林牙粉
苦林牙膏

自行車
推貨車
各種零件
批發零售
堅固價廉

新興商業公司

本店 奉天三經路永和里一號
電話二一·四三七八
營業部 城內鼓樓西路南

日東茶園製日東紅茶

品質優良
價格低廉

三井洋行發售
㊇清光洋行
奉天春日町三番地
電話(三)二二六三番

補血强壯

赤玉牌葡萄酒

百杯健康
千杯延年

諸位兄弟姊妹們　我以前狼衰弱　因爲喝子赤玉葡萄酒身体與面色都十分好起來請倆們嘗試一番吧！

12

專治咳嗽

劉氏金丹

全國馳名皆知顧主請早試用要知
久咳傷肺肺傷爲癆夜不安眠四時
感冒咳嗽遠年癆傷咳嗽氣弱咳嗽
吐痰吐血咳嗽喘風火咳嗽急服
此藥確知有奇特之效多年不愈之
咳嗽服用每盒一元一付一角

總發售處濱江省
哈爾濱正陽十四道街
老福春堂

劉氏樂仙膏

帶藥女金丹　養血保坤丸

【樂仙膏、貼婦女、諸病列下】一貼女子、經血不調、月經不准、赶前、或錯過、行經腹痛子宮寒冷、赤白帶下血寒凝滯、久不受孕、久患小產血少乾癆、崩漏不止、或血色不正、膨悶脹飽、產後腹痛、百貼百效、【樂仙膏、貼男子、諸病列下】貼男子、老幼風寒、週身麻木、腰疼腿痛、肚內寒積、食積、水積、半身不遂、骨節疼痛、腎寒小腸疝氣、腎囊潮濕、皆由寒凉而致、以上各症、貼樂仙膏、百發百中、仙膏定價小貼一元二元中貼四元大貼六元本堂樂仙膏舊歷初一十五減價一半帶藥女金丹隨膏藥贈送一付養血保坤丸每料三元

爾濱哈道外正陽十四道街老福春堂批發

外埠代理處

大連德記全棧　大連康德記原棧　大連德記西棧　大連大記福棧　大連華同藥房　大連華西藥房　金州康泰藥房　普蘭店康德記　瓦房店康德記　蓋平洪德記　營口中春堂　營口豐西藥房　安東大利藥房　安東瑞生房　奉天大祥泰　奉天五成藥房　奉天新洲藥房　奉天大德行　奉天大生藥房　奉天裕泰東　鐵嶺和發久　鐵嶺世合堂　開原義和堂　開原德泰臨　開原廣盛源　四平街和發瑞　平四街德㬢亭

四平街裕發和　遼源德慶會　通遼和發義　通遼德慶會　洮南永和堂　洮南德慶仁　公主嶺三合德　公主嶺泰和春　公主嶺義和順　扶餘慶昌福　扶餘興順德　扶餘榮盛和　肇東同德福　新京耀廷藥房　新京長生藥房　新京義和謙　新京中西藥房　新京五洲藥房　吉林中興藥房　吉林五洲藥房　吉林新興藥房　敦化中西藥房　敦化天和書局　延吉永和興

雙城恒泰德　江省新新藥房　江省錦和昌　江省德泰盛　江省和發源　訥河中西藥房　訥河錦和盛　嫩江德泰祥　嫩江錦和盛　泰安德泰祥　泰安錦和盛　克山益發和　克山錦和盛　克山吉慶昇　江省中西藥房　北安吉發和　拜泉錦和盛　拜泉錦和盛　海北鎮吉慶昇　海倫和發通　海倫錦和盛　海倫久遠長　海倫久遠長　海倫蓊和盛　海倫仁和順

海倫復泰西　綏化長慶森　綏稜東發徐　海拉爾洪順堂　綏芬萬發東　黑河大同藥房　方正和發長　依蘭和發禎　依蘭德慶昌　佳木斯萬興元　佳木斯盛發和　佳木斯盛發祥　佳木斯德慶宏　蘭西錦和盛　青崗錦和盛　富錦德慶魁　富錦義祿利　富錦和發廣　富錦義和祥　肇東興順謙　肇東興順源　安達站同仁堂　安達站吉盛　甜草崗德　甜草崗德

甜草崗謙和祥　豐樂鎮同和慶　豐樂鎮天育堂　豐樂鎮德和公　勃利世慶宏　勃利義和隆　延壽興順宏　郭家店東昇和　遼陽義和堂　昂昂溪德泰魁　昂昂溪大德堯　興隆鎮同亘東　興隆鎮和泰祥　興隆鎮錦和厚　北安復升厚　通遼洪春堂　八面城德慶同　海城和發福　海城華西藥房　海城素恩藥房　海城新昌西藥房　蓋平義春堂　望奎永和慶

總發售處哈爾濱道外正陽十四道街
老福春堂

補腎健腦　却病延年

金剛藥片

添精益髓　扶陽固本

本藥主治先天不足腎經虧損遺精滑精老年經衰小便夜頻精神疲倦頭暈眼花耳作蟬鳴四肢無力腰腿疼痛形容枯瘦等症凡因腎虧所發生各症無論新久按法服用均有特效此藥純粹補劑如無病常服無腎虧之處且其藥性和平效力宏富不燥四時皆宜老幼可服毫無他弊無病常服爲扶養劑每日飯前服二片白水送下有病用斯藥每日飯前服四片用淡鹽水送下

定價　大盒五十片　貳圓　半打　十元
　　　小盒二十片　一元　　　　五元

外埠各大藥房皆有經售倘無處購買將欵匯寄哈爾濱本藥店無悞原班回寄郵票代價均可

哈爾濱 老福春堂批發

羅威麥精魚肝油

美味易服
婦孺咸宜
滋養補體
化痰益肺

利用化學作用，矯除魚肝油腥臭，佐以麥精流膏，香甜適口，不論婦孺老年，胃弱者咸宜服食，而效力偉大，尤非一般出品所可比擬·

奉天中街路北 中法大藥房總代理

上海中法藥房發行

奉天中法大藥房　電話(四)二八五九

滋養豐富
質優價廉
兒童服之
活潑强健

森永牛奶粉

用法簡易
以開水冲之那可飲用也
◉特爲優待愛用者
罐內長期帶彩

北鐵接收三週紀念

哈鐵於意義深遠中 嚴肅盛大舉行

【哈爾濱】今日爲北鐵接收三週年記念日、亦即三年前、北鐵全沿線爲赤魔勢力總退却之日、當茲非常時勢之下、其意義更爲深遠、是日由特務機關以次省公署、市公署、哈爾濱鐵道局、總領事館、商工會議所等各機關法團總動員、舉行嚴肅之接收三週年記念祭及記念講演會、展覽會、記念演奏會等、茲將當日行事分誌於左、

記念講演會＝二十三日午後七時、假道裡丸商百貨店四階講堂開催、席間特務機關長、總領事、章省長、結城省次長、馮市長、大迫副市長等、均有剴切之祝詞、嗣由商工會議所會頭加藤明氏、副會頭辻光氏、牛木民會長、鐵道側宇佐美副局長、同軍司令託等、關於北鐵接收當時直接接收事務及其他運動獻身的努力情形、作盛大之記念講演、聽者精神煥發、收到意外成果、

展覽會＝網羅各種貴重參考資料及接收當時並以前各種照片、在丸商百貨店於昨二十二日起舉行展覽會、前往參觀者絡繹不絕、十分踴躍云、

記念演奏會＝二十三日午後八時在哈鐵倶樂部、由哈爾濱管絃樂協會演奏清晰樂曲、動人聽聞、前往參加者亦極踴躍、頗極一時之盛云云、

滿洲國防婦人會

會則趣旨均擬定

【哈爾濱】在滿日本國防婦人會及滿洲國防婦女會兩者預定來月三日實行合併、而另誕生一新滿洲國婦人會等情、屢誌前報、惟本市婦女會支部、爲準備新婦人會成立、近日以來頗形忙碌、關於支部會則大體作成草案、而名稱決定爲滿洲國防婦人會哈爾濱支部、部內之組織設支部長一名、副部長若干名、理事若干名、監事若干名、評議員若干名、部下並設若干分會、凡爲會員者每人年納會費一元二角、茲將會則趣旨大意如下、

一、治外法權撤廢全滿到處可見安居樂業之現象、並且居留民會等已經先後解散、民族協和已見實現故今日我滿日兩國爲圖更進一步的緊密、以作有力的槍後團体堅固計、以及次合併改成新婦人會之舉也、

二、日滿協同防衛之實現、已顯東亞大地之上、故滿日民族更須特別協同團結、共同克服非常時局、以盡槍後之熱誠、完成應有之義務、

三、各地國防婦人會國防婦女會等、如仍舊單獨存在、在表面上看來似難免去對立觀念、如此實爲民族協和上一大支障、爲免除此項弊害、乃有今次合併之動機、

四、滿洲國防婦人會設立之案大要如左、

一、目的以八紘一宇之大義貫徹一德一心及民族協和之實現、並期婦德振作高揚、使日滿一體護國努力實踐履行、

二、會員滿洲國及關東州在住者之婦人、皆可加入爲會員

三、監督指導滿洲國防婦人會非營利法人、在本部及民生部之監督與實質的指導之下、努力國防事務、由關東軍司令部委囑各地駐屯日本軍部隊長爲該會之顧問、

四、與協和會關係滿洲國防婦人會員爲協和會準會員、利用協和會之事務機關使一切連繫之緊密、

五、服裝白色如現在之日本婦人會員所着之會服樣式、另外配帶白色襟章云云、

電燈公司大優待

【遼陽】電燈公司、創辦以來、已及三十餘年、其成績甚佳、皆以各辦事員努力所致、現爲擴張事業、增設電燈盞數起見、擬於本月二十二日起、至四月五日止、關於一般商民按撤電燈手數料、一概免費、但須限使用六個月以上者、並有公司人員、分段到各市勸誘在此期間、希望多數加入、以免失去良機、方不負本公司大特典之意也、

桂警廳長離錦履新

【錦州】省公署警務廳長、桂定次郎氏、榮轉三江省警務廳長、業誌本報、氏於月之十九日午後〇時二十分列車、由市內各機關代表多數、及各縣警務科長、歡送之下、離錦去三江、履行新任云、

悍匪五百名 紛紛歸順

【三江】三江省地居東北邊陲、又鄰蘇聯、胡匪之多、爲全國之冠、爲治安不良之省軍政當局、客秋爲肅正治安、討伐之餘、又極重宣撫、本年施政、曾組特別宣撫班、到處勸諭、一般匪賊、洞悉王道仁政、無黨無私、數月以來、各縣屢有投降之者、頃聞久在方正延壽等縣肆虐之匪首呂紹才及龍江省關師長匪衆合約四百名、携帶槍械、向本省官方投誠、又有仁義匪首約百名、已於本月向國軍自動投誠云、

檢廳招考法警

【阜新】本縣檢察廳、公務日漸繁多、近感法警人少、不敷分配、擬招四五名、年齡限廿五歲以下、身體强壯、素無嗜好者、考試科目、算術、作文、口試、資格初中畢業、由三月十六日、至廿五日、爲報名截止云云、

燕京風光

因分家產用木棍竟傷兄

【北京】和平門外八角琉璃井、九號住戶郭雨田、年五十二歲、大興縣人、昨晨十二時、因與胞弟郭雨村、(年三十七歲)因分家發生口角、互相揪打、郭雨村用木棍將伊兄郭雨田打傷頭部後、伊兄喊來外二區警察、一併赴區成訟云

割肉療親未奏效 悲慟亡母圖自殺

【北京】安定門內醋兒胡同二號、住戶鄭韓氏、(五十六歲)、生子俊章、(三十歲)女俊華(十九歲)、鄭韓氏去歲染病、久而不愈、俊華天性純孝、曾於去冬將左臂肌肉割下一塊、煎入藥內、其母食後、並不見效、於前數日死去、俊華大慟、昨日乘其兄不備、吞服大量煤油及錠粉等物、意圖殉母、俊章見其妹狀態有異、探明前情、急報告該管內三區十三段、將俊華送往道濟醫院救治、

結坤伶一度消魂 丈夫捉姦被毆

【北京】前門外大森里住有唐茂林、年二十五歲、以買賣孀綫票爲生、該院住有周仲青、年三十八歲、妻名周玉鳳、二十歲、素在天橋△評戲爲業、唐某 玉鳳素 有曖昧之事、前日晚八時許、周某因外出有事未歸、唐即尋周玉鳳在屋敍歡、正在雲雨之際、周某歸家撞遇、酸醋冲天、當時動武、唐某素有武力、當用木棍將周某頭等處毆傷、周外出喊警、經警士赶到、將一干人犯一併帶往外五區訊辦云、

烟灰治病險喪命

【北京】朝陽門內羅家井大院九號、住戶崔廣祿、其妻周氏、近因胃患痛症、經人給與鴉片烟灰冲服、不料該氏望病早愈、竟將灰一包、約四錢重、於昨晨一次冲服、旋竟因感受毒性之烈、翻滾不已、經鄰報告警察、送往醫院救治云

司令官參與官來林

【林東】興安軍管區巴司令官、爲視察興西省駐在部隊情況起見、特於十二日由通遼趁飛行機去林西、於本日上午十一時三十分、飛行機於林東降陸、參事官以下均去飛行場歡迎、休息五分鐘、即行西去矣、

興安西省署都間參與官、爲視察管內產業狀況起見、特携同秋元警務科長、於本月十一日趁自動車來林、參事官以下均去車場歡迎、於本日下午四時三十分到着、於歡迎聲中入旗署休息、聞勾留二日即去大板林西視察云、

指導官宣撫歸來

【林東】巴林左翼旗署鈴木警務指導官、日前携同大塚警尉補去各區施行宣撫各事宜、已誌本報、該等風塵僕僕、亘二十日之久、始行工作完畢、特於月之八日回林云、

同防護團併行下 四月設防空課

課長鍋島防護團主事

【大連】中國事變以來、連連關東州內防空防護之實云、市民衆關於防空防護之關心、日益深切、今後當局之防護市民之教育、兩相密切、且更應即速徹底其認識、但連市關於市民之防空防護教育、向由大連防護團實施之、今者依據日前公佈之防空法、自新年度四月一日起、新設立防空課、至於防空課新設之宗旨、根據防空法、使民衆具有正確之認識、即以既設之防護團之統制監督、並關於防空防護諸般、施行徹底的調查研究、以及宣傳等爲目的、設定之同時、推鍋島防護團主事、兼任防空課長、但新設之防空課設立之後、則既設之大連防護團、仍然根據其已定之方針、負担其今後防護事業、與防空課相協助、以

部隊長管內巡視

【王爺廟】岩部駐白城子部隊長、爲巡視管內索倫、蘇鄂公府、王爺廟等、各地情勢起見、於本月十八日、經過王爺廟驛、當日各機關首要人、均各赴站歡迎、由部隊長下車各致寒暄後、稍爲休息、即登車北上、擬於二十日午後四時、到着王爺廟驛、我街在此日擬爲出迎者、各機關全體、自衛團員、商民等均各出爲歡迎、約住一宿、二十一日午前八時、由廟出發、赴蘇鄂公府巡視、午後四時二十分離廟歸任、而歡迎見送均擬作盛大之舉行也云云、

協會厲行使命

【三江】滿洲帝國協和會佳木斯本部、於二月結成以來、爲時雖短、對於協和使命、無論巨細、無不上下一体、實地奉行、於前開催協議會、關於各項工作、分別先後緩急、決定進行、在生活改善及文化運動之後繼、(甲)行共濟共助之運動、一實行共同購買、二共同耕作、三、共同運搬、四團体保險、五貧困難民之救濟、六職業之介紹、(乙)宣德達情工作、一官民懇談會之開催、二分會幹部之巡回連絡、三打破投書之惡弊、及打破黑信投遞(丙)興亞工作、一分會實踐項目、二歷史時事、使一般人之理解、對於蒙古中國印度之革新運動、使其能援助之程度云、

派員赴湯講習弘報

【三江】三江省公署、前遵中央弘報協會之命、爲使省下各縣、明瞭弘報之使命、於二月間招集全省十四縣遴派要員一齊來省、開催弘報講習會一週、惟彼時正値東北大雪邊僻縣份、一時未能參加、而弘報要項、勢須研究、當分令未參與之縣、各自開催講習會、招集縣內關係人員、入會講習、湯原縣公署、於三月廿廿一廿二三天、開催講習、民生廳當派水谷調查股長、王屬官二人、搭省用飛機、於十九日赴湯担任講師、歸來之後、尙擬赴綏濱同江、蘿北等縣講演云、

漫畫 美國忽視幼年勞働者

輪船去何速？不待少年人！

滯納捐稅特別整理

【雙城】縣公署、關於康德三年以前、滯納地稅地捐者、限於康德五年三月十五日起至四月末日止、在此限內繳納者免除延滯金、曾經佈告周知、並由財務科派員、分赴各鄉講演、大事宣傳、俾人民明瞭眞意、對於特別整理期間、規定完畢云、

青岡舉行叙勳狀

傳達式禮遇優隆

【青岡】滿洲帝國皇帝陛下爲表彰對於國家著有勳績功勞者、昭垂勳章錫賜之典、青岡縣公署第一次錫勳發令者、計六十六名、此項勳章前經縣長勳五位習齊輝氏奉戴回縣、因值新春祝賀之期、先以假交付式授與叙有勳位各員、敬謹佩戴、茲於本年三月十日將叙勳狀恭領回署、當於十一日上午十一時在縣公署大禮堂、由青岡縣長勳五位習齊輝氏、代表國務總理大臣舉行隆重之叙勳狀傳達式、所有叙有勳位各員無不仰沐天恩、嵩呼萬歲、縣署庶務科文書科員叢雙林氏、曾作頌聖詩二首、錄之如左、其一王功聖業自天申、叙賜隆然及小臣、浩蕩皇恩深有慶、汪洋帝澤廣無垠、風雲應運三陽泰、草木逢春一代新、仰沐龍光呼萬歲、向南泥首拜丹宸其二勳章下賜聖恩隆、寵命榮加禮遇崇、溯念皇基原帝力、廻思王業乃天功、龍飛九五開新運、虎賁三千建大同、小草居然承叙位、更當報國盡精忠、

警特兩股長履新

【青岡】本縣齋藤警務股長轉勤海倫、繼任爲阿城縣警佐水本正雄氏、淺野特務股長轉勤肇河、繼任爲肇河縣警尉補田與次氏、查植田特務股長於本月十四日到任、水本警務股長於本月十六日到任、兩氏夙在阿城肇河、會著斐聲、此次先後來青履新、對于青岡警政必有一番新的起色云、

福原氏歸國送別誌

【王爺廟】興安南省公署警務廳長福原二一、今者歸國、升旗公署副參事官首藤榮喜、升通遼、兩氏均經同寅友誼等與以盛大的宴會終了、於十七日午後時由廟驛登車赴途、惟念廳長福原氏、在興安界任警政要職多年、副參事官首藤氏、關於旗政事務、無不精勤奉公、是以兩氏今番離廟、作以送別會、以誌疇昔之情、故於當日各機關學校生徒商民人等齊集車站、約計四百餘名、各致拜別禮後、由站長主催、燃放高升炮數响、延至汽笛一鳴齊祝呼萬歲三唱、其送別狀況頗爲一時之盛大也云云、

慘 砍殺妻女後 自殺車輪下

【哈爾濱】三棵樹興後街門牌十三號、住戶高玉書、於十五日不知因何緣故、以鐵錘將其妻孫秀珍及長女金順頭部擊傷、當時昏倒於地、身臥血泊中、高某行兇後、以爲當即必爲斃命、個人跑至三棵樹車站後被火車軋得身首異處、以後其妻女慘案發生後、被同院鄰人發覺、疑被胡匪擊傷、當即報告分所、叫來救急車、送至市立醫院救治、結果因傷過重、母女於十七日先後死去、自慘劇發生後、警察當局調查結果、兇手係高玉書所爲、行兇後自已又在鐵路自殺云云、

南普善堂辦理公齋

【遼陽】南門外蓮花寺普善堂爲在理教之公所其性質以慈善忌食煙酒爲宗旨、入會者有男女善士千餘名之多、本月舊歷二月十八九兩日、藉南海古佛觀音大士聖誕之期、辦理公齋兩天、並作吉祥道場、是日各界善士入緣求順者、頗不乏人、茲將該堂領正人員、分誌如左、

地點喇嘛園普善堂、

聖道理善勸戒煙酒分會、

南普善領正　康憲璋、
正心堂領正　房玉堂、
西普善傳道師　陳繡三、
南普善領正　張憲璋、
魁星樓普善堂領正張義堂、
西關慈善堂領正　魏振聲、
鵝房東普善堂領正　張榮、
中普善堂領正　王全勝、
〃　承辦　趙烈武、
正心堂承辦　王武亭、
北普善堂承辦　宋子芳、
聖道理善聯合會承辦劉芳洲
中普善堂承辦　王俊彬、

錦市商工公會 四月一日成立

【錦州】大錦州市商公會滿日合体組織、爲現代合理化商工代表機關、業經中央認可事業計劃、及預算金額、申請中央認可中、至於議會正副會長以次幹部人選、經協和會省本部、市公署特選、經濟部於銓衡決定、實現成立期、當在四月一日云、

職業補導所縣接管

【延吉】朝鮮總督府所轄之職業補導所、茲定自四月一日起、移歸間島省地方費、由延吉縣管轄同時、並刷新其內容云、

調查古蹟傳說

注意五點預備彙編

【吉林】民生廳查各地方古蹟所在多有、前呈調查、惟地方人民對之傳說紛紜、莫衷一是、茲爲蒐此項資料起見、特施行調查、用資彙編、其調查事項、(一)名稱、(二)傳說指地方鄉耆所傳述經過之事實、(三)傳說之記載書類、各縣志有載及者、僅書明類別頁數、不必另抄、(四)由傳說而成爲迷信、關係原因、係指地方人民遷籍物品所發生而崇拜、及種種迷信關係之原因、(五)其他有關資料、如有刊行本、一併附送、否則某書會有記載亦可、

第一期農民修練生 由縣委各村服務

【海城】縣農民修練所第一期修練生、業已修練終了、及於今二十日、即由縣加委、分派各衙村服務矣、茲將其委派各村、服務地點列下、

王榮楷 南台村、呂正 山牛莊、萬際東大甲屯、王家榮南腰屯、金興東四台子、朱克明騰鰲堡 楊士宏驗軍堡、趙福民分水村、范輝運八岔溝、馬維揚析木城、霍際唐湯崗子、陳萬鍾官屯、尙 文遠 上八里河、王永芳團山子、王守禮岳州、丁萬剛小碼頭、尙世俊耿莊子、馬風屯陳其英、星慧林王石堡、

查表列王家榮派赴大石橋苗圃見學十個月、楊士宏赴海城棉花原種圃見學十個月、霍際唐、丁萬剛赴鳳凰城煙草試作場、見學八個月、

警廳注意衛生

準備春季種痘

【哈爾濱】哈爾濱警察廳衛生科、鑑於時屆春暖、百病叢生、爲謀一般市民身體健康、除預防傳染病外、對於發疹窒扶斯等傳染病、極力捕滅、實行預防同時、對於市內接待業者健康診斷及實施春季種痘、現下衛生科防疫股、正在着手準備、不日即可正式工作云云

優秀警官 各得其所

【哈爾濱】濱江省公署警務廳、依三江省公署之要請、將於日前在濱江省管內各縣旗選拔優秀之警察官吏、警佐警尉補、警長等共計四十五名、派往三江省公署警務廳服務、蓋以三江省管內治安已見良好、屬下各縣警察機關均待積極擴充、用以維持地面之秩序、茲聞由濱江省拔去之優秀警察官吏、於撥歸該省後、均行派往各重要縣內服務云云、

調來外省警察 分發各縣

【三江】三江省公署、依中央政府康德五年度、以全國之力、移於本省、澈底肅正治安除日滿軍旅大討伐之外、又由內地各省選調優秀警察官及警士五千人、編爲地方討伐隊、已由奉天、龍江、錦州、濱江安東、間島等省、調來壹千五百名、於十八日分發各縣、担任保安之責、計綏濱縣五十名富錦縣一百八十九名、寶清縣壹百零四名、方正縣十七名、勃利縣五十九名、樺川縣一百卅七名、湯原縣一百三十八名同江縣四十六名、依蘭縣一百九十名、蘿北縣五十九名云、

遼河解凍撤監視所

【營口】市海上警察隊、曾於去歲冬季、遼河居期結氷、封凍後、對於遼河沿岸治安、異常注意、各衝要設置監視所嚴查冰上往來旅客、加以詳細偵詢盤詰、該隊近以遼河業已全行解冰、監視所無設置之必要、遂於日前將所設四處監視所、當即撤消云、

中央民生部招開 文教科長會議

【三江】中央民生部、爲使全國教員澈底明瞭新學制、並依新學制之實施、刷新進行、以收王道教育之國策、定於三月廿二廿三廿四三日間、在新京文教司、招開全國各省市文教科長會議、討論康德五年度應興應革之要事、三江省公署文教科、奉令後、即準備應提之案件、於月之廿日派文教科長麟徵及中谷視學官、携帶案件、搭省用毛斯號飛機、離佳赴京、列席會議云、

各地方通聞

△僧侶獻防金

【安東】市內堀割通高野山寺之僧侶、於隆冬嚴寒期中、各方化緣、將所得金二十元、於十三日持交安東警察廳作爲國防獻金、各方對世外人之赤誠於國、頗爲嘉許諦法云、

△實行種牛痘

【安東】警察廳衛生科、鑑於時當春令、天然痘流行之時、近來市內時有發現患者、勢有漫延之傾向、茲爲防之於先、該科遂於十四日在同昌橋及縣前街派出所管內、對一般施以臨時種痘於十四日受種者、約八百名、十五日約一千名、以期絕滅天然痘患者云、

△粉蓮花溢嶺

【公主嶺】本埠近數年來、因市井蕭條、以致游戲場所日見減少、旣日滿茶園、尤復停演年餘、去冬雖經該園主張子森氏重整旗鼓、思圖再舉、但所邀來角色、均因平庸、致觀者寥寥、僅爲支持而已、入春以來、該園爲營業起色、及博觀客歡心起見、故不惜重金、特由大連邀到久負盛名評劇坤伶粉蓮花者、來嶺獻技、每日表演各劇、如紡棉花、桃花菴、閻瑞生劉海戲金蟬、珍珠衫、驚夢等、皆爲該伶得意傑作、查粉蓮花久在連濱、奉天各大商埠表演、深爲嗜曲所讚許、故來本埠露演旬餘、一般周郎之癖者、莫不趨之若鶩、大有滿坑滿谷之勢云、

△農夫春試犂

【海城】本縣之大田當此春暖雪消、土質輕鬆之際、一般農民、多往田間從事工作、緣去歲冬雪量多、正宜及時試犂耕第一徧地、將欲萌芽之宿草壓之土下、免其他日有害禾稼云、

△王乃香熏死

【遼陽】二道街路南三合順猪肉舖兼菜床、執事人吳興海、年三十三歲、櫃夥王乃香、年五十五歲、又吳德江、年二十四歲、於本月十七日夜間十一時許、被爐煤毒氣所熏、於十八日早晨六時、家人起來看見、當將該三人送至洪旭如病院救治、惟王乃香、年歲已老不治身死、其吳興海及吳德江二人、得以蘇醒甦生、事後報告該管分所、由司法科蒞場將死者勘驗、委係被煤煙熏死飭備棺裝殮、抬往郊外掩埋云、

△猪鬃毛積貨

【龍王廟】邑之山貨販賣店一時之價高、致農村之小販、大有所忙、逐日掃收、鄉村中一切山貨、均欲宏利、借此端而凋業、於斯無料之下、猪毛鬃等物其價突跌、並無買者、故該項小販者、具失所望、負担哀售於販店、均無一戶願售意、推辭不收矣、而該物之販賣店、亦有存貨若干者、均欲期待倍利、竟而臥貨於家、無處推銷矣云、

瀧山領事赴齊

【安東】帝國在安瀧山領事此次榮轉齊齊哈爾總領事代理該氏乃於本日分赴市內各機關作離別之辭、於十九履新、正午乘光號列車離安、

王振海之美舉

【延吉】延吉營林署頭道溝駐在所勤務王振海、獻納滿洲國國防獻金五元、已由頭道溝警察署長于十六日轉交駐延憲兵隊云、

体聯中央事務局 康德五年度事業

【新京專電】大滿洲帝國體育聯盟之康德五年度事業如左(括弧內者爲大會名及開催地)

△四月
十七日(日)桌球(全滿選手權大會(男子)新京)

△五月
一日(日)桌球(滿鮮對抗戰新京)
二日(月)體操(建國體操大會全國各地)
廿八日(土)廿九日(日)橄欖球(全滿都市對抗大會新京)
廿九日(日)桌球(國際式桌球大會新京)
下旬 籃球(指導者養成並地方講習會全國各地)

△六月
二日(木)一般體育運動(建國記念運動大會、全國各地)
廿六日(日)籃球(全國專門學校大會、新京)
同 軟式網球(全滿選手權大會、新京)

△七月
九日(土)十日(日)排球(全滿都市對抗戰、新京)
十日(日)陸軍競技(都市對抗競技會、新京)
十一日(月)排球(滿洲國對關東州定期戰新京)
廿四日(日)游泳全滿都市對抗戰、奉天)
中旬 排球(指導者養成講習會、全國各地)
中旬 網球(全國都市對抗戰、新京)
中旬 馬術(全國愛馬節、全國)

△八月
一日(土)二日(日)籃球(滿洲國對關東州定期戰、新京)
自六日(土)至九日(火)足球(第三回宣詔記念 全滿都市對抗戰、新京)
七日(日)游泳(全滿中等學校水上大會新京)
十四日(日)游泳(全滿選手權大會、新京)
十四日(日)籃球(全國中等學校大會、新京)
十四日(日)排球(全國中等學校男女大會新京)
十四日(日)網球(全滿選手權大會(硬式)新京)
廿一日(日)水泳(滿鮮對抗戰、京城)豫定
廿一日(日)軟式庭球(滿鮮對抗(定期戰)新京)豫定
廿八日(日)網球(滿鮮對抗戰(硬式)京城)豫定
中旬 籃球(邀聘日本隊競技會新京)豫定

△九月
自九日(金)至十一日(日)籃球排球陸上(第七次體育大會、新京)
十八日(日)網球(滿洲國關東州對抗戰(硬式)大連)
同 事變記念日 體操(建國體操大會、全國各地)
廿四日(土)廿五日(日)排球(滿洲國對朝鮮 交驩競技會、京城)豫定
廿五日(日)拉式足球(邀聘朝鮮鐵道局隊、新京)豫定
中旬 馬術(全滿聯合馬術大會、新京)
自十五日至廿一日一般體育運動(體育運動週間、全國各地)

△十月
二日(日)體操(全滿體操選手權競技會(女子)新京)
九日(日)體操(全滿體操選手權競技會(男子)新京)
廿日(二週間)拉式足球(日本遠征、東京、大阪)豫定
中旬 籃球(滿洲國對朝鮮交驩競技會京城)豫定

△十一月
十三日(日)桌球(全滿中等學校大會(男子)新京)

△一月
三日(火)四日(水)滑氷(全滿B級選手權大會、奉天)
廿一日(土)廿二日(日)滑氷(全滿滑氷選手權大會兼全日本滿洲豫選會、奉天)
廿九日(日)滑氷(第四回滿鮮氷上對抗競技會、安東)

△二月
四日(土)五日(日)滑氷(全滿都市對抗滑氷大會新京)

△三月
四日(土)五日(日)滑氷(全滿選手記錄會、奉天)

痰喘咳嗽 一服除根

龍角散之十大特長

一、對於病原有良作用——不須臥嗽即奏良効
二、善使咽喉滑軟——精氣眞爽快心神又明朗
三、尤使呼吸平安——困難之呼吸如同一掃快樂即生
四、有靜止咳嗽之作用——一經服用即有靜止咳嗽之精妙
五、防止影及胸部——咳嗽即止胸部自無痛苦之患
六、解消過熱——過熱創易變症也能爽麗消除
七、防止肺炎之變症——善能防止肺炎及肋膜炎之變症牽
八、無肺結核之痕跡——又能消殺可怕之結核種子
九、決無副作用——決無習慣性及胃痛之獘
十、亦可與他藥併服——無論與何藥併用均有良効

消除頑痰、靜止咳嗽、防止肺炎、肋膜肺炎、結核等症

註册商標

龍角散

龍角散既爲純優良藥質之配劑故　雖少量亦奏効果且香味尤非常爽快故　雖病人幼童嫌藥之人亦極樂服用也

龍角散主効

痰咳患者　因痰常咳之人可能極其快樂
喘息患者　因痰喘而呼吸困苦者宜即時服用
咳頻發者　頻出咳嗽夜不安眠爲健康之百害
感冒患者　於流行感冒及感冒之咳嗽有快適之効果
肺病咳者　肺病之咳者則患部益行抗進故須留心
血痰患者　痰中帶血之人必須服用
百日咳　兒童之百日咳請即服用
痲疹咳　痲疹咳亦須應用而與他藥亦可併用

藥價　二日分半 二十錢　四日分 三十錢　八日分 五十錢　十八日分 一圓　四十日分 二圓　六十五日分 三圓

總舖　東京市神田區豐島町　株式會社 藤井得三郎商店　振替東京一九一八番　電話浪花(67)一〇〇一・一〇〇二・一〇〇三

總發售處　大連浪速町　奉天加茂町　哈爾賓八站南馬路　日本賣藥株式會社
奉天浪速通　新京日本橋通　井上誠昌堂藥房

全國各藥店均有出售

岡田乾電池

岡田電氣商會

滿洲配給所　奉天浪速通　本店 東京・品川

大島電氣商會　哈爾賓石頭道街
成清商行　齊々哈爾龍華街
山岡商會　奉天富士町
伊關商店　新京日本橋通
和登商行　哈爾賓道裡地段街

民事　商事　刑事　其他一般事務　法律事務

法律事務所

奉天小西關南大什字街　電話（3）三七八一番

有川　桑野

律師　有川藤吉
法學士　律師　桑野四郎

虎骨花蛇藥酒

滿洲名產

我滿洲國地近寒帶朔風凜冽故邦人患風寒症者獨多本藥店揀選名貴藥料精製本酒專治腰腿疼痛四肢麻木肝胃氣痛小腸疝痛口眼歪斜半身不遂及婦女經帶等症大瓶三元小瓶一元八角函購郵費讓免

頭痛藥　專治偏正頭痛各種神經痛及暈眩更能消除積毒片劑者體內之積毒每袋三角郵打三元函購每次郵費一角

電話四二八七〇號

虎骨熊油膏　專治腰肋四肢疼痛胃腹寒氣寒境腎寒宮冷經痛帶下等症每張一元小張六角函購每次另加郵費一角

奉天大南關　老福順堂　西大什字街

請用 双手老牌 自來水筆

運筆輕快　式樣美術

經售處　各地大書房文具南紙店

無上上品

清芬醇美　最可人意

大前門

CD-377

兜安氏止痛藥水

刀傷火傷燙傷扭傷關節及四肢酸痛等症每使全身不安速搽兜安氏止痛藥水立可見效凡運動家感肌肉僵硬時擦以此藥則患處即可復原動作靈敏有勁

上海江西路四八九號兜安氏西藥公司啟

藥房均售

月經不順與女性荷爾蒙

婀閣好萌

オバホルモン

主治　月經稀少、月經痛、經期不正、神經衰弱、憂鬱症、頭痛、逆上、耳鳴、心悸亢進、腰部陰寒、四肢冷感

婀閣好萌乃與國際標準品完全一致之女性荷爾萌、即爲女性健康維持上必需要之物質、其作用主能使女性發揮特有本色、並調整一切月經障碍、改良血色血行、鼓舞已衰諸臟器之機能、亢進新陳代謝等。又本劑應用於乳汁分泌不足或減退、常習流產、姙娠惡阻等、亦莫不有效。

本劑有片劑・粉劑及注射劑

各大藥房均有經售

株式會社 武田長兵衛商店
總行 日本大阪市東區道修町
支店 奉天市春日町十三番地

詳細仿單　函索即寄

W7—1143(O)

經濟與產業

熱河開拓之現況【5】

鐵道北票綫

▲北票 (自金嶺寺一七、九粁自錦州一二二、六粁)

爲北票綫之終點、民國十年依煤坑構築都市、煤坑在街之北方地區、東亘三里、埋藏量甚多、最初之發掘爲光緒三十年當時、(一九〇〇年)當時京奉鐵路局爲所有、滿洲國接收後、努力復舊、現在出煤一日一千噸、熱河綫、於金嶺寺爲分歧、向朝陽及淩源、市況頗呈寂寞、現在滿人一萬人、

自動車沿綫

承德豐寧綫 (隔日運行)

百粁、三時三十分、五圓、

承德灤平間

一八粁、三五分、九十錢、

灤平豐寧間

八二粁、三時間、四圓十錢、

▲灤平

三百餘年前在承德之西四里、爲開拓之一村落、康熙帝意注於塞外、此地當於陸路交通之衝、則建行宮、有灤河利用之舟運、乾隆七年設喀喇河屯廳、一時呈商業之中心、因水害、市街荒廢、又承德離宮建設後、更加衰頹、現下有縣公署、戶數一千五百、人口七千、(日人百五十)灤河之上流市街之東南、西南廣潤、古北口通達之道路爲貫通、此地方罌粟之栽培頗旺盛、罌粟旺盛之時、猶如大花園、▲双塔山在灤平北方八滿里、呈大小、二峯直立、其一峯中間有三孔、東塔之嶺上有古廟、有古碑、

▲豐寧

自承德一〇〇粁、

係遼金時代之土城址、稱土城子、在潮河支流興州河上流之谿谷中、原爲蒙古察哈爾隊大區之地域、乾隆元年(一七三六年)置四旗廳、同四十三年(一七七八年)改稱爲豐甯縣、雖不過熱河省北隅之一邑、縣衙置於此地、戶數一千、人口四千五百、產出穀類、由多倫地方經此地、京津方面輸出之毛皮類不少、豐寧之湯山、在二所、一爲郭家屯之北方三十五滿里之山上、他爲大閣兒之西方四十滿里之山中、均熱水呈湧出、

承德古北口

每日運行

承德古北口間

一〇二粁、三時間半、五圓一〇錢、

承德灤平間

一八粁、三五分、九〇錢、

灤平古北口間

八四粁、二時間五五分、四圓二〇錢、

古北口、北平間

一三二粁、六時間半、四元四〇分、

承平長途汽車公司對承德開往之總局自動車有連絡、

古北口

(自承德一〇二粁至北平一三二粁)

古北口屬於河北省密雲縣、扼熱河方面及多倫方面通達之主要路、在萬里長城之峽谷內、四圍以險峻之山岳圍繞、挾潮河在河東大街、河西大街、之小都邑、戶數四百、人口五千餘、(日人二百)日軍維持治安

大正八年頃、美國爲東洋政策之第一步、對此地開拓一條之自動車、通承德北京間、由承德之乘合自動車每日一回、向北京爲連絡運行、

長城市街之四圍沿山項、蜿蜒爲展開、頗極壯觀、街衢爲[illegible]之戰蹟、對熱[illegible]、鳳光明媚、古北口西南二粁[illegible]地、有熱河聖戰之時日軍苦戰之南天門、由山腹向山項殘存幾條之塹壕遺跡、承德之西方十一滿里、灤平之境界點有廣仁嶺、爲古之墨斗嶺、經古北口通北京爲要路、嶺上有碑刻高宗雨中過該嶺之詩、

▲注意古北口依自動車通過之際、全所日憲兵隊發給通過許可證、向城門步哨要提示、又有滿華兩國之稅關、

自動車沿綫

承德赤峯綫

承德、隆化、圍場間、(一三五粁、五時間五〇分、六圓七十五錢、)

圍場赤峯間、(一三〇粁、六時間、六圓五〇錢)、

承德赤山峰間、(一泊二六五粁、二八時間、一三圓二五錢、)

隆化

自承德五五粁、至圍場八〇粁、

爲隆化縣公署之所在地、此地康熙帝之長姑淑慧公主向巴林王隆嫁之時、爲御下賜之地、康熙四十二年(一七〇三年)茲建設行宮、今爲縣公署佔用之、以前縣公署在縣三[illegible]、民國五年移轉於此地、爾來官商集合、爲多、戶數七百、人口四千五百、由赤峯、圍場、天寶山之各地、通熱河、北京爲要路、四圍圍繞山岳、伊索河流去市之西北、穀物、畜產物、藥材、染料等爲產出、由西方五十萬里之白楊溝、產出多量之薪材、此地俗稱黃姑屯、市之北端約二滿里之地有古城子、

圍場

自承德一三五粁、至赤峯一三〇粁原稱木蘭圍場、爲清皇室之御獵地、禁樹木之伐採、謀禽獸之保護、俱與清朝而衰頹、圍場之森林、歸屬於荒廢、有名之森林、經亂伐之結果、今日化爲禿山、

光緒二年(一八七六年)在二道河子設粮捕廳、同十二年移轉現在之圍場、後設開墾局、招民開墾以來、住民之增加日多、民國元年改圍城縣、當時之土壁今僅存三門、土民現稱爲粮捕、圍場多倫間、有總局自動車運行、

戶數三百餘、人口二千七百(日人三十)、爲縣公署之所在地、係工產物之集產地、藍之產出額年額達三十萬斤、

▲木蘭圍場

聖祖秋季巡幸塞外之際、舉行秋獮之典、現在圍場之周圍、設一千三百餘滿里之木柵、植柳樹爲邊牆、場內依一千人之八旗官兵爲管轄、耕牧及樹木之採伐、禽獸捕獲等、一律爲嚴禁、開拓靈囿、則爲木蘭圍場、

圍場內棲息之禽獸已過仲秋、牝鹿慕牡鹿之拂曉戲鹿首之獵者、木之披璃笛、吻吻之音、集鹿群而爲捕獲、該地稱木蘭秋獮、該狩獵、原存士氣之振興、並古風之存續、招待蒙古內藩之王公、並新附之酋長、舉盛典、謀諸侯與意志疎通、利用蒙古綏撫之目的、

▲頭溝門之溫泉

由承德通赤峯街道、由營房東方三十滿里、康熙帝山莊行幸之時、爲御臨之地、聖祖御製之湯山、有瀧尊王佛廟之碑、

▲茅荊垻之溫泉 在承德北方百三十五滿里、爲茅荊垻之南方四十五滿里、春夏之頃、附近村人爲入浴、低地湧出之溫泉頗熱、以鷄蛋放入數分時間可熟、

圍場多倫綫

每四日目爲運行

△圍場大柳塘子(六五粁、二時間五十分、三圓二五錢、)

△大柳塘子多倫間、(六五粁、二時間四十分、三圓二十五錢、)

△圍場多倫間、(一三〇粁、五時間三十分、六圓五十錢、)

多倫

自圍城一三〇粁、自大柳塘子六五粁、多倫縣、元來屬察哈爾省、爲一行政縣熱河聖戰後、標榜親日滿、現在事實上接近滿洲國、如通貨悉使國幣流通、畜產物則牧畜及毛皮、爲此地方之特產、

多倫古來爲張家口對蒙貿易之中繼市場、係察東唯一之經濟都市、民國十五年以來、(一九二六年)市場頗極殷盛、其後遭遇數次之兵變及熱河事變、商民之全部離散、商況遂不振、大同二年依自治特別區之故定、商民次第歸來者多、一時九千人減低之人口、現在突破一萬五千人、日人居住者達八十名、從來多倫之商人、殆全爲山西河北人、商人交易悉於張家口之間爲實施、滿洲方面之交易、除圍場木材爲爲無狀態、依日滿兩國依對蒙工作之進展、及總局自動車進出、對從來之關係、與以顯著之變化、

由承德⇩至北京 (2)

古北口—密雲—順義—北京—通州

順義縣

全縣平野爲多、北部各山、悉爲昌平之支麓、無高峯峻嶺、縣市之東北二十五里有孤內山、共西有鞋山、兩峯聳立、五和對峙、縣市之北二十里之處有欄山、西北有史山、昌平、桃山、鳳山口等、連瓦達數百里、共山脈由鐵壁銀山爲發出、縣市之南五里餘有桃山、龍、崗山、北運河、由懷柔縣南流入於縣、九渡河由西北流入、到牛欄山、入北運河、南下到通縣、天津、民國元年之間、由縣市東南李遂鎮、合流箭桿河、到寶坻、大興水害、十二年由天津海關、支出關稅剩餘金七十萬元、河流修理費、由李遂鎮、蘇莊、始到舊河道、近年無大變遷、

△縣治及市鎮 縣治依土阜上南高北低、周圍六里、有城門四、主要都市、爲牛欄山鎮及楊合莊鎮、

△面積 東西五〇里、全面積二〇一〇方里、

△縣境界 西大興、北昌平懷柔、東密雲三河、南接通縣、

△鄉鎮 全縣分八區、二七八村、有五個鎮、

△主要都市 日本城、楊各莊鎮、牛欄山鎮、李遂鎮、橋鎮、

△戶口 戶數三二五〇〇戶、人口一六三八二五人、

△學校 中學師範一、小學二二五校、私立學校無、

△水利交通 雖無汽艇、亦頗利便、

△農產 有水田、產米、豆、玉蜀黍、高粱、

△商工業 無工場、商店有二四一、

通縣

通縣爲昔時之通州、係中國二大工事之一、爲世界的大運河之起點、迄鐵道之開通、江蘇浙江之糧秣、之北京輸送上、爲唯一之關門、又沽路海路由天津入北京爲要路、知北京之名者、通州之名、爲不可忘之地、亞北京之首都、爲繁華之城池、然天津北京之鐵道開通後、通州爲北京東郊之一小縣城、自冀東防共自治政府設立以來、一躍爲世界注視之的、由北平迄通縣之道路、爲昔時之糧道、故爲平坦的國道該五間幅路之中央約一間半、爲二尺五寸幅以約四尺之長方形大石、共優秀有天下第一路之稱、共後政變動亂、不加修築、多爲破壞、共後改築自動車路、冀東政府改修補植路樹、面目呈一新、現在由北平至通州、以四十分得到達、沿途古寺、古祠多、得觀取古都之狀、全縣悉爲平原、僅縣之東部有孤山、無山脈路者、縣內有北運河、箭桿河、凉水河之三河流、北運河由北方經城東至通州、分爲二流、一由城西水關至張家灣、一由城北東流合溫渝水、而通於天津塘沽、上流久不行修治、時被水害、箭桿河由順義入本縣、經東境南流、入香河縣界、灣曲水害頗大、凉水河由北平廣安內廣花泡東流、經南苑入縣至張家灣、南折爲凉水新河、

△縣治及市鎮 通縣臨運河、周圍十一里、有城門五、爲重要都市、縣治之南有十五里之處、張家灣、

△面積 東西五十里、南北九十里、面積四千五百方里、

△縣治 東接三河香河、南武清安治、西爲大興、北接於順義、全縣分八區、鄉數三百九十鄉、鎮數七鎮、

△戶口 戶數五萬五千百八十八戶、人口三〇六八四九、

△農業 田地一萬八百九十七頃、水稻爲主產、穀倉九所、

△交通 平通鐵道、平津自動車、通三自動車、全縣有環境電話、又有双橋無綫電信處、

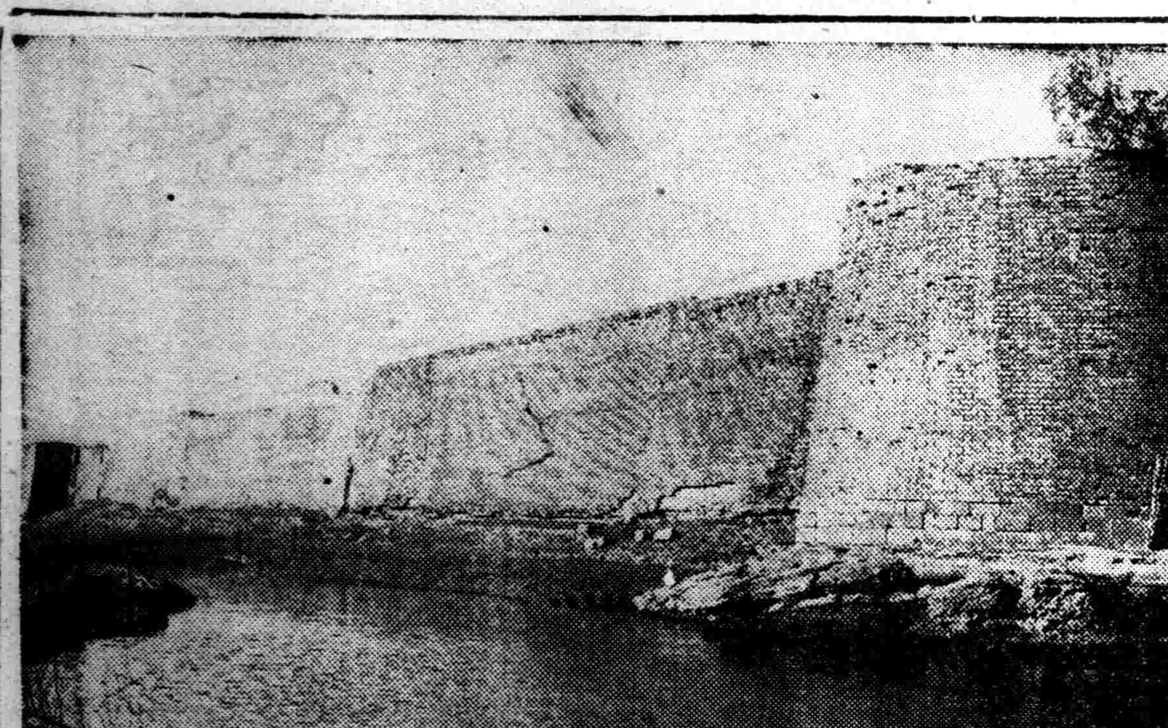

通州城與運河

對「產業之日本」意國使節爲驚異

【東京廿一日】於歡呼之帝都迎第三日之意大利使節團二十一日朝分二班、團長巴烏爾侯等六名、參拜多摩御陵偲先帝陛下之御遺德、又柏列都里博士等之一隊、視察築地之東京中央批發市場、視察大日本麥酒吾妻工場、對產業日本及工業日本之現實之姿、有感激與驚異之眼光、

合成燃料液化工場地址 決錦州工場設立

【新京】關于合成燃料會社之液化工場建設地域變更、產業部發表如次、

曩滿洲燃料株式會社之液化工場、確定新義綫海州驛附近建設、已爲公表、爾後技術的調査之結果、同地域對瓦斯合成法、最重要之條件、洗滌及冷却用工場用水爲不足、將來不能期待大量生產、且工場建築地、隔原料炭礦地甚遠、故招來單價之增大鑑既定計畫遂行、錦州建設爲適地、錦州之地爲水量頗大、故從來之計畫決變更、

二月中之全華貿易

【上海廿二日發】海關發表于二月中之全華貿易如左、(單位千元)

輸入	七二三六九
輸出	四〇九一二
入超	三一四五六

比前月輸入爲二成三分之增加、輸出爲五分之減少、輸入增、輸出減、貿易結賬、當然爲惡化之傾向、

滿洲勞工協會奉天支部移轉

奉天市公署、實業處管理科內設立中之滿洲勞工協會奉天支部今次爲左記地點移轉、

奉天商埠地八經路九緯路元礦業監督署內

全滿大豆輸出可能額 三月以降爲百八十萬瓩 比前年卅四萬頓增加

【大連】依豐年製油大連支店調查、全滿大豆含(還元豆餅)之需給狀態、去年十月以降、迨本年二月末出貨額達二百十六萬六千瓩、總輸出可能額三百十萬瓩、爲約八〇%、今後之出貨豫想額、不過六十三萬四千瓩、而二月末日現在、全滿沿綫存貨額、達百十七萬二千瓩、比前年同期、呈示三十四萬三千瓩之增加、該原因依康德四年度產大豆之增收及同三年度末以來之存貨稀少、並行市昂漲、輸出呈減退、斯三月以降之大豆輸出可能欵、達百八十萬七千瓩、今表示二月末現在額如左、(單位千瓩)

	大豆	豆餅(還元豆)	合計
南滿	二五六	五〇	三〇六
北滿	四五五	二八	四八三
海港地	二三八	一〇五	三四三
輸送中	五六	四	六〇
計	一、〇〇五	一八七	一、一九二
前年同期	七七一	五八	八二九

奉天商工會議所 開臨時總會 自廿八日午後三時

奉天商工會議所、自來二十八日午後三時、於商工會議所開催臨時總會、附議左記事項

一、關于商工公會合併經過報告之件、

一、承認商工公會合併契約書承認之件、

一、依商工公會合併解散之件

在奉貿易業者之貨物運送懇談會

在奉貿易業者、關于貨物運送懇談會、自二十二日午後二時在奉天商工會所爲舉辦、由鐵道總局當局出席、爲種種之協議、

消費組合與滿商店聯絡賣貨手續成立

【齊齊哈爾】爲消費組合之擴大及與組合員購買份子便利以并增强滿商之營業向上、爲此種種之利益見地、特由消費組合與本市滿商之著名貨店、幾經週轉協議之下、而聯絡賣貨手續之契約、卒於日前正式妥協成立矣、計聯賣手續之規章、分爲以左兩項、

(一)雜貨物品—由瑞慶和供給售賣、鐘表眼鏡物品—由復祥金店供給售賣、西服物品—由恒聚隆供給售賣、

(二)以上三家貨品、在售給組合員時、以消費組合傳票及組合員所携帶之臺賬爲購貨之憑証、

奉天 (三月二十二日)

●城內豆糧行 日站大豆百斤大洋 午前開行午前下市

大豆	一、五五
豆[illegible]	一、八〇
豆油	一、六八
白豆	一、一〇
紅小豆	一、九〇
花小豆	一、七五
吉豆	二、六〇
合豆	一、四〇
青豆	一、八〇
麻豆	一、九〇
豌豆	二、三〇
粳子	一、五〇
谷子	一、二[illegible]
麩子	〇、六八
糜子	一、三〇
稻子	一、七〇
大麥	一、五〇
小麥	二、五〇
高粱	一、四〇
包米	一、一五
粳米	三、五五
元米	二、三〇
小米	二、二〇
江米	四、二〇
縢米	二、一〇
稻米	三、七〇
糜米	二、二〇
秫米	一、七〇
芝麻	四、二〇

停電道歉

昨日(三月廿一日)偶然因配電線路發生故障以致商埠地及鐵西城內等處一部分區域內停電良久與各用戶以多大之不便深爲遺憾之極謹此紙上道歉

康德五年三月廿二日

滿洲電業株式會社奉天支店

各用戶

燒照聲明

大同元年六月刀匪變亂在盤石縣燒房焚燬敝人張憲廣領名戶管下則地一張計地八十四畝坐落輝南縣輝發城村保安屯東與北張德山西至王昌德南至趙文淸除呈請縣署補發新照外特此聲明

張憲廣謹啓

李克庭啓事

克庭一病月餘承諸親友枉臨存問餽贈有加感激無似茲已於廿日出院因氣體未復不能答訪謹登報鳴謝請釋錦注並希鑒原是幸

遺失股票聲明作廢

鄙人前遺失趙子庚名下領有奉天紡紗廠奉大洋壹百圓舊式股票及作股還單各一張無論何人拾得概作廢紙特此登報聲明

遼陽縣西七署燕子溝村前村長 趙維山啟

續招第三期男女汽車司機講習生

學費低廉畢業期短負責教授考試免許證爲止凡十八歲以上粗通文字之男女均可隨時無考試入學並備有宿舍設備完善本會之名稱再本會有一九二九年式歐克蘭最新汽車一輛只行一萬哩仍如新車相同擬廉價出售係五人座凡欲買者請至本會面談再本會有優秀之汽車司機以待人雇用凡用司機者請至本會接洽爲荷

新遷移之會址 新京二道河子一道街(即南關警察署斜對門二層新大樓)

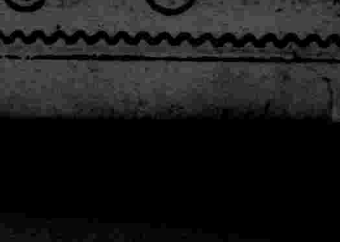

帝都汽車學講習會啓

感謝博濟醫院戒烟迅速

啓者敝人吸食鴉片數年有餘體弱多病烟癮甚重曾在別處屢戒無效鴉片害人實難盡述敝人特來奉覓投良醫經敝親介紹於奉天大西邊門裡路北博濟醫院羅榮閣大夫醫治十日之間將癮戒除毫無痛苦望同病諸君可速戒除無一爲報特登報端略表謝忱

遼中南三台子 王策啓

電燙優待劵

大減價

啓者本館爲酬謝顧客起見特備優待劵若干凡每人持此劵理髮者按下記價目 電燙髮壹圓保險八個月此劵只限一人使用無此劵者貳圓有此劵者可減壹圓男人有此劵者電燙髮捌角無劵者壹圓

北市場十八經路郵政局北口路東

萬國社啓

天光電影院

廿二日 廿三日 廿四日公映

楊美珠主演

舞場之花

天一公司有聲歌唱巨片

時間 每日午後一時起至十時半 假日午前十一時起循環開映

價目 樓上三角 樓下二角 軍警學生半價

雲閣電影院 電話(二)北市場一一二一

三月二十三日 二十四日 二十五日

聯華公司全部有聲對白巨片

金燄 黎莉莉 黎章志直 韓蘭根 主演

到自然去

天一公司歷史愛情滑稽片 後集

唐伯虎

陳玉梅主演

時間 由下午一時起至晚十一時止 由上午十一時起休假日

票價 樓上三角 樓下二角 軍警幼童半價

東安電影院 電話2.35+2

今日開演

全部有聲音樂歌唱鉅片

聯華公司全体明星出品鉅作

大路

金燄 陳燕燕 羅朋 黎莉莉 尚冠武 韓蘭根 主演

本片主題歌曲四支 一、燕燕歌 二、鳳陽歌 三、開路先鋒 四、大路歌

循環開演 票價一角

亞洲電影院 電話(二)三七九一

今日又是

四集 啼笑因緣

背熟了啼笑因緣小說還不如目覩一遍

胡蝶 鄭小秋 主演

三月二十三日 二十四日 二十五日

雙片合演

時勢英雄

胡萍 尚冠武 主演

下期 五集 啼笑因緣 合演 桃花夢

光陸 CAPITOL THEATRE

城內中街光陸電影院

今日開演六大巨片

躍進日滿德中四國親善之第一聲

本院今日特別貢献四國之有聲片

現在我們日滿德中四國已經携手親善本院爲介紹各國之風俗名勝起見特別選出六套名片同時放映以酬觀衆諸君之雅望影片太長勢必擁擠請稿早臨 本院白

范雪朋 陶金 主演

楊柳村

天一公司出品全部有聲對白巨片

評劇聲片

三月廿一日 廿二日 廿三日

杜十娘

評劇名伶芙蓉花主演

勿失良機

日本之春

有聲巨片

滿人軍夫慰勞表彰式

滿洲映畫協會撮影

美麗!淸幽!愉快!

獨國名勝都市

全部有聲

獨國古祭典

偉大!莊嚴!

有獨國之風俗民情!

有獨國之古代名刹!

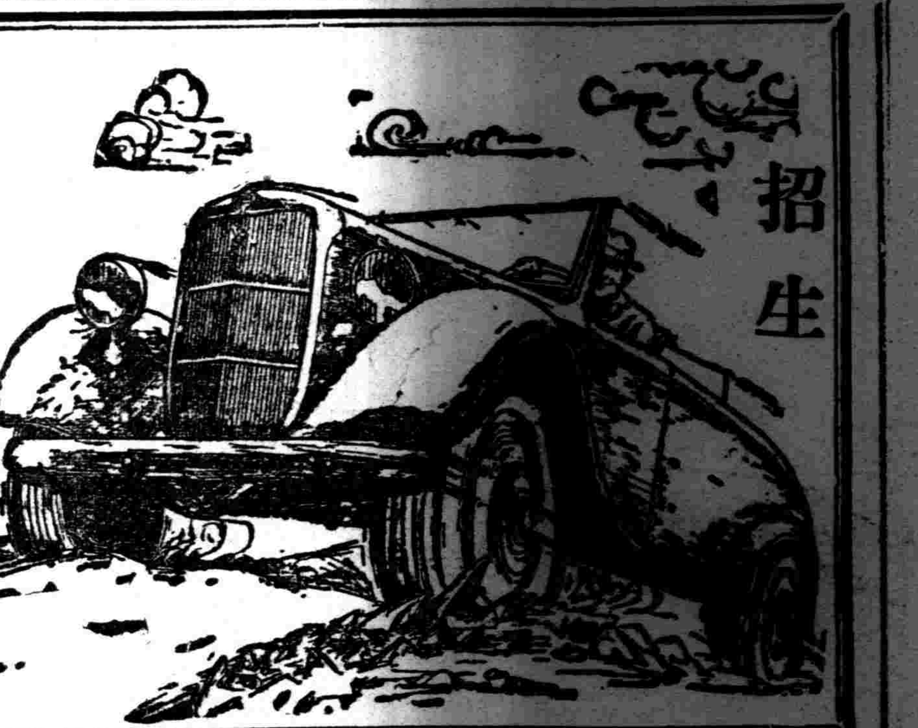

招生

招收新生

△四月一日新學期開始
△由本校畢業後考票合格者最多
△現有在校學生一百一十餘人
△校中設備完善堪稱爲東洋第一
一、新式練習車十餘輛此外並有載重汽車
二、練習場寬敞
三、以電影教授
四、各種實物標本達數千件
五、教室宿舍設備完善
六、修理實習工場設備完全
△另備職業免費介紹部
△招收各科人員▽
本科 三個月畢業 五十名
受驗科 一個月畢業 五十名
速成科 二個月畢業 五十名

贈送學則

株式會社奉タク附屬
滿洲自動車學校
奉天商埠地十一緯路五五
電話（二）二九四四

寫眞銅版 亜鉛凸版
三友製版所

奉天加茂町十一番地
電話（二）四五八四番

青年表行
專售高尚鐘表眼鏡
奉天城內中街路北

NBK
日本賣藥會社
資本金壹百萬圓 創業參拾個年

營業種目
一般醫藥・賣藥・新藥・工業藥品・注射藥・牛痘苗
衛生材料・膠皮製品・藥瓶・醫療器械・化粧品・繃帶
脫脂綿花・繃綿紗・染料・其他一般藥房賣品俱全

本店 東京市神田區花房町
支店 大阪市東區道修町
支店 新嘉坡北橋路
支店 大連市浪速町
出張所 奉天加茂町
出張所 哈爾賓八站南馬路

雙層化積膏
筋骨疼痛 四肢麻木 腰腿背痛 風寒濕痺
胃脘腹痛 五積六聚 多年痞塊 腎寒疝氣
婦女血積 經血不調 經閉白帶 每份壹圓

萬靈虎骨酒
手足拘攣 筋骨麻木 中風中寒 痿痺癱瘓
半身不遂 腰腿背痛 心腹疼痛 腎寒疝氣
陽痿囊縮 婦女血寒 子宮寒冷 每瓶貳圓

特製至寶 三腎丸
精關不固 夢遺自遺 陽痿早洩 房勞過度
腎虧腰痛 精神萎弱 精乏髓空 氣力短促
神經衰弱 淋濁疝氣 下元虛冷 每盒參圓

外埠函購郵費不加惟虎骨酒至少須三瓶方能郵寄再信內裝欵【匯票】務祈掛號
總發行 奉天市鐘樓南 德潤堂藥局

博士創製 生髮良藥
●田中醫學博士靈方
●說明免費奉贈

日本田中醫學博士所創製生髮藥「富美納音」既能促進生髮生毛且能防髮毛脫落及頭皮紛生等症、即頭髮、眉毛、鬚髯、脇毛及其他人體生毛髮部份、毛髮過於稀薄、一經採用本藥、雖微細毛根、亦得轉薄爲濃、漸次生長、又患禿頭病毛髮脫落時、採用本藥、可防止其脫落時、且對此等諸病原因之禿頭脫髮、殺滅病菌後、生出同樣之毛髮。

長髮生毛
富美納音

效果顯著◆禿頭病◆未老先禿◆薄毛◆脫毛◆光禿眉毛◆稀薄◆髮邊不整◆男女應有毛處若無毛者趕速搽用本藥便知言之不謬

【各埠藥房皆有出售處】
富美納音藥價、五角、九角、一元六角、三元、五元五角、郵費四十五錢
倘遇貨罄請將藥價及郵費隨函滙至總發售處、當即照數寄下

假冒充塞、惠購指名、富美納音（フミナイン）爲荷

總發售處
日東京芝區田村町 電話芝一八七四番 振替東京三八三番 東京藥院
大阪赤十字病院前 電話天王寺三五六 振替大阪三〇八六番 東京藥院

購冷凍機者、無異春儲夏金

時代推移、迭生新變幻、使用夏季萬人歡迎之冷凍機而製造販賣冰菓、冰結凌者、僅三月之間、即可博數千元之純利、此種冷凍機之樣式、雖有多種、而最重要者爲購買有信用之機械、倘購得假牌貨、當夏季最忙時則障百出、常有一星期之停業、如是爲能謂之儲金、次信用第一之國益冷凍機會社、在奉天設立營業所、在市內便於全滿活躍、聘技術十餘名、如生故障、務請用信需一小時停業而充分爲之修理、今夏開業者、用第一善能修理之國益冷凍機可也、

驚人的大暢銷 冰菓
奉贈目錄
一夏純利益參千圓
存庫豐富 立時按裝
年產一千五百架 日本第一之
國益冷凍機
冰菓

國益冷凍機株式會社
滿洲國總營業所 須田洋行
奉天十間房電車停留所前
（電話）二、四六五九番 電略ホウテン「コクエキ」

博愛醫院
院長 醫學博士 孟天成
副院長 醫師 日沖飛那

大連市小崗子宏濟街
本院電話 (三)一六六六 (三)二六六六 (三)三六六六 (三)四六七 (三)七九
外科（內臟 肛門 整形）內科
小兒科 眼科 齒科 花柳 皮膚
耳鼻咽喉科 X光線科

產院新設
電話 (三)一六六六 (三)二六六六 (三)三六六六
新館（本院西鄰）電話（三）二一八〇五
產科婦人科 主任 女醫師 日沖飛那 女醫師 中村二字 女醫師 稻垣雅子
產婆 樋口佐和 坂元カヤノ 德山ノシ 沼 泰子 片岡シツ子 大久カメノ
分院 市內町電話（三）八五一〇

胃痛!!

胸痞、欲嘔、起噯氣——有這樣症狀、的確是有腸胃障碍的憑証、此時若加適當的治療、不至於大事而可痊好、倘若輕視、而放置則漸成慢性、終至悔而不及的窮地、

腸胃病一日成了慢性、腸胃內壁發生糜爛、每遇食事、即受刺戟而覺激痛、又起瀉痢等等、至此治療很不容易、凡有誘發胃癌、胃潰瘍之虞、對於患腸胃疾病、尤其是慢性胃腸病、祇好服用切實有効的治療藥愛腑吧！愛腑能够整頓腸胃病的原因腸胃粘膜的變態、對於病衰細胞賦給活力、促進全機能健全的活動、故對於●食慾不振、胸痞、欲嘔、噯氣嘈雜、●常有瀉痢或過軟、便混粘液、血液、膿汁、●腹部膨漲、咕嚕作聲、放出臭屁、下腹痛疼、●雖常食滋養物、亦沒有補及血肉、因此身體漸趨衰弱、●氣虧精衰、面色黃萎、神經過敏小事發怒、●稍或喝酒、便起痢瀉或疼痛等等病態、患這種病應當着吃愛腑藥、必定身體自然轉好恢復美善的健康吧、

慢性胃腸病宜用愛腑

價目
兼治胃、腸病宜用愛腑（粉末）
三服裝 二十錢 十七日分 三圓
四日分 七十五錢 四十五日分 七圓
八日分 一圓三十錢 特製廿一日分 五圓
專治胃病宜用健胃愛腑（錠劑）
七十五錠裝 五十錢 三百四十錠裝 二圓
百六十錠裝 一圓 千錠裝 五圓

▲各埠大藥房均有代售▲
大連市山縣通一丁目
總發行所 順和公司
振替大連三七六五番
電話七六〇八番
本店大阪・支店・東京

染白髮紅毛之靈液 那伊斯

各界淑女諸位啊！倆們赶快購得靈液"那伊斯"染髮染髮、那麼着倆們的頭髮、一定倍舊加增美麗光澤、永遠不知老罷。

"那伊斯"原來染髮最容易、着是將此一染、不但頭白之髮、分別、而且加倍光澤、並無走色及毛質損傷、而永保染色。女史各位盼試試罷。

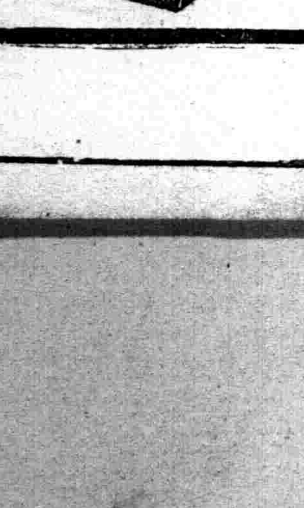

定價 試用瓶 四十錢 小瓶 五十錢 大瓶 九十錢
本品貼有華文仿單各藥房均有發售

補血 滋養 強壯
中外各大藥房均有經售

保利他民
ポリタミン

貧血 肺癆 衰弱 病後 產前 產後
虛弱兒童 神經衰弱 營養不良
慢性胃腸病 精力疲乏 心身過勞之人

服了保利他民以後
血色可以改良 體重可以增加
食慾可以增進 精神可以愉快

詳細仿單函索即寄

包裝 小瓶 一五〇瓦 中瓶 二五〇瓦 大瓶 五〇〇瓦

株式會社 武田長兵衛商店
總行 日本大阪市東區道修町
支店 奉天市春日町十三番地

盛京時報
明治三十九年十月廿四日第三種郵便物認可
大同元年七月二十六日
發行所 盛京時報社 奉天■■田町九番地
號外 三月二十三日

日軍指顧望徐州城
戰局移至魯蘇省境
日軍砲擊利國驛・徐州人心動搖

【上海廿二日電】亘本月去十六十七之兩日之津浦線滕縣攻防戰、黨軍以滕縣爲徐州防備北方據點而死守、故展開一場激戰、黨軍師團司令部完全全滅、據黨府側廣播、十六日午前八時、滕縣陷於日軍重圍、交戰約八小時後日暮許、日軍佔領東門、次之翌十七日午後三時、由東側及南側突入城內、第百廿二師長王銘章陣歿、師團參謀長趙亥濱及旅團長王麟以下多數幕僚戰死、黨軍損害約達三千名、

如此日軍當即攻略臨城、復又屠至韓莊、兩軍在該所隔河寬五十碼之運河、互相對峙、演成手榴彈戰、由韓莊距徐州不過六十里、日軍津浦路南下部隊、進擊華中江蘇省、於爰戰局俄然移至山東、江蘇省境、

【上海廿二日電】據華側由徐州報導、沿津浦線北端南下中之日軍部隊、對距徐州卅五公里之利國驛南方、加以砲火、砲聲響及徐州、人心動搖已達極點、

華中新政權預定 廿六日舉行結成式

【東京二十二日電】關於華中成立新政府、前曾進行種種準備、邇來諸般手續、已見就緒、故定於本月二十六日許、在南京堂堂舉行結成式、豫定於高揭『中華民國新政府』新牌額之同時、並向中外宣明其態度與方針云、

新設對華經濟事務局 研討東亞省具體案
日揆在華北會社委員會闡明方針

【東京二十二日電】近衛首相、今日下午於衆議院華北會社法案委員會席上、關於以兩會社爲中心之對華問題披瀝日本政府所信如左、

一、提出兩會社法案、頗形遲緩、殊深遺憾、顧兩案內容、極端復雜、關係諸點、極爲廣泛、故俟關係各省間商議、需時不尠、益以注視戰局推移與現地情勢變化、政必須與前方官憲、妥爲連案、絡、是以提案乃告遲緩、府要望早日進行審議兩案

一、兩會社之監督、於內閣全體責任上行之、主務大臣、爲總理大臣、

但共補助機關、爲臨時部局、內閣新設對華經濟事務局、此項所需經費、計上爲第三次追加預算、

一、關於對華問題全般之中央機關、刻下在研究中、政府尙未得具體案、今後注視地情況與事態推移後、期待萬無遺漏、

一、現雖有設置東亞省或對華省之論調、但政府尙未有具體案、本人以爲此乃今後所當研究之問題也、

一、現在猶在作戰行動中、故政府與征塲軍方、採取緊密連絡、且希望與新政權充分協力、當然對華開發要諦、在於確立共存共榮東洋和平也、

意使節團一行 覲見天皇陛下

【東京二十二日電】二十二日正午、天皇陛下賜意大利訪日使節團長鮑爾齊侯以下一行十八名覲見、御親賜可感之御言、更御豐明殿、御辦盛大之午餐會、御對意使節團、頗爲優遇、兩國親善、於茲將更增深遠與密邇焉、

莫首相獻上 銀製額面

【東京廿二日電】訪日法西斯蒂親善使節團長鮑爾齊侯廿反日正午覲見天皇陛下時、御披露說明由莫索里尼首相獻納天皇陛下之獻上品、然該獻上品爲銀製浮彫之額面四個、彫刻意大利史實之異常美麗者、

因互爭功名激化 外人爆擊隊解散

【紐約廿一日電】頃據漢口美聯社電報、國民政府最高級委員會、廿一日已發表解散以外人操縱士所組成之第十四爆擊飛行隊、惟關於其解散理由雖未發表、按其重要理由、乃外國操縱士間、互爭功名、引起反感、又中國飛行家、亦因外國飛行家比較中國人、待遇頗佳、對此種情形、曾極憤慨、始致解散云、

【上海廿二日電】據漢口來電、廿一日中國航空委員會、關於改編外人部隊、發表如左、以外人駕駛員八名而成之第十四爆擊隊、由黨府空軍統一見地觀之、加以改組、受正式訓練者、補其他部隊、或爲教官而配屬飛行學校、尙第十四爆擊隊、由美法、加拿大、奧大利人而組之、美人修密特爲隊長而指揮、因此次改組、國府空軍暴露蘇人部隊、外人部隊、華人部隊之三者鼎立焉、

英意交涉順利進展 成立原則的諒解

【羅馬廿一日電】英意交涉自八日以來、已歷兩週、在羅馬於意外長齊亞諾伯爵與帕斯英大使之間舉行、最近兩國間意見、顯然接近、原則上似已成立諒解、據英國駐意大使館方面談稱、英意兩國、原則上意見業已一致、目下起草協定案文中、新協定殆以以下條項爲基本、

一、關於地中海兩國間之協定

一、英國由國聯承認合併阿比西尼亞、

一、意國經不干涉委員會、同意撤退西班牙派遣義勇軍、

聞該協定內容、更考慮以英國資本援助開發阿比西尼亞殖民地案云、

利用休暇赴日光 一英砲中尉失踪

【東京廿二日電】英領新嘉坡砲兵隊附砲兵中尉T・P・西高克氏（二七）、利用休假之暇一月十四日來日、投宿於日本橋之東洋旅館、豫定此次旅京約一個月、惟是十九日聲稱赴日光滑雪、一去不歸、近約五十日許、該隊原隊致東京英國大使館電、訊問『西高克中尉迄今猶未歸國、弗審何故?』英大使館錯愕不已、當即調查該中尉行程、判明彼宿於日光金谷旅館一兩日後、自謂赴長野縣四賀高原、即杳無消息、大使館於十九日夜、急派語學將校毛里蘇及威爾達班兩中尉赴四賀高原搜查、至今廿一日、尙無何等端倪、衆信必已遇險矣、

早大文學部設 中國學專攻科

【東京廿二日電】鑑於此次事變勃發以來、中國研究熱、益爲盛行之傾向、早稻田大學文學部、爲備此時代之要求、決由四月之新學期、以津田左右吉博士爲中心、新設中國學專攻科、聞該科爲研究中國哲學及由中國之上代以至近代之種種文學、並中國之社會生活等云、

援用滑梯條項 英美法方針決定

【倫敦廿一日電】英、美、法三國海軍專門委員會議、廿一日下午在英國外交部續開、鑑於日本政府拒絕通報建艦之態度強硬、似已決定援用倫敦海軍條約滑梯條項之方針、衆料正式會議將在今週內開會、正式決定援用滑梯條項問題、

賓遜海軍擴張案 通過美國下院

【華盛頓廿日電】美國下院本會議十四日續行總額達十億一千萬元之賓遜擴張法案之審議、廿日附諸採決、結果二百九十二票對百票可決該案、回付上院、

本號外不再誌本紙、第二面有重要記事請讀者注意是荷

貴族院本會議

【東京二十二日電】二十二日之貴族院本會議、午前十時三十二分開會、由柳原義光伯（研究）關於前日由細川護立侯外二十名提出之度量衡制度改正、有質問趣意書之說明後、將如次外三案可決確定、十一時四十三分散會、

一、關於無兵役之義務者等、於中國事變、爲被編入陸軍部隊者身分辦理法律案、

鄉、津田氏有力 國策會社總裁

【東京廿二日電】華北開發及華中振興兩社法案、廿三日起在衆議院特別審議會、預定開始審議、若成立該社法案、預定五月上旬開業、政府目下物色兩會社總裁、然華北開發會社總裁爲鄉誠之助男、華中振興會社總裁爲津田信吾氏、均爲有力、

北歐四國將開 外相會議

【東京廿二日電】對電力案、爲決定審議方針之貴院電力特別委員懇談會、廿二日開辦結果決定作成貴院獨自之修正案、對各條項、進行逐條的審議、加以修正、如此電力案決定、移至兩院協議會、

去年蘇聯貿易額 增加三億五千盧布

【莫斯科廿一日電】昨據蘇聯稅關當局發表、一九三七年度外國貿易總額、三十億六千九百九十萬盧布、較一九三六年增加三億五千八百三十萬盧布、輸出額十七億二千八百六十萬盧布、輸出主要品目、木材類四億三千六百四十萬盧布、糠穀物類二億五千七百六十萬盧布、木棉五千五百八十萬盧布、汽車載重汽車及其部份品二千五百六十萬一千四百盧布、煤油類一億五千十萬盧布、均形減少、主要輸入品、諸般機械一億三百萬盧布、黑色金屬類一千三百一十萬盧布、化學製品九百五十萬盧布、據國別以觀、第一位英國、輸出五億六千六百四十萬五千盧布、輸入額九千一百九十萬二千盧布、第二席美國、輸出一億三千四百三十萬五千盧布、輸入額三億四千四百卅萬五千盧布、第三位德國、輸出一億七百六十五萬八千盧布、輸入二億五十萬一千盧布、第四位荷蘭、第五位比利時、第六位伊拉克、第七位法國、第八位西班牙、第九位日本、輸出額一千一百七十四萬三千盧布、輸入額五千四百三十七萬五千盧布、

衆議院豫算總會

【東京廿二日電】衆議院豫算總會、午前九時廿分開會、關於第三號追加預算案之內容、關係各大臣致說明後、有松田竹千代（民政）、松村光三（政友）、松田喜三郎（民政）三氏質疑午後零時十五分休憩、

【東京廿二日電】衆議院本會議、午后一時十七分開會、可決成立如左法案、

一、商法中改正法律案、其施行六件之貴族院送附法律案、然後緊急上程、

一、入營者職業保障法中改正法律案、由委員長田中亮一氏（政友）報告、附加希望條項照原案可決確定同一時五十八分暫時休息、

爲改善國際收支 將行第二次關稅改正
臨時政府現研究具体策

【北京二十一日電】中國臨時政府、日前斷行統一幣制、華北通貨之安定、於是成功、故本諸『財政確立、爲中國獨立基礎、』爲今後施政根本、可及的期其實現、除急於整備內政、並節節進行具體方策、而近即準斯見地、期改善國際收支、實行第二次改正關稅、繼此、更全面改正鹽稅、統稅其他國稅等、區分統通中央地方之行政財政、並考慮調整、就中、在可能範圍內、有擬確立豫算制度之意向、殊值注目、原來臨時政府關於確立財政之方針、大体如次、

一、可及的迅速、確立豫算制度、俾明確歲入歲出、而謀行政財政合理化、會計年度、在可能範圍內、採用歷年制、

一、政府主要財源之關稅、鹽稅印花等、加以根本改正、排除苛斂誅求、同時、確立歲入基礎、

一、整備國有鐵道及其他官營事業與官有財產、使運營合理化、以確保政府收入、

一、整備行政機構、謀其合理化、

一、如從來國民政府充當軍事費之巨額支出、則在可能限度內、用於開發產業、

一、取健全財政主義、廢止如國民政府之放漫公債政策、阻止通貨膨脹、

晉全省平靜在即 黃河以北掃蕩告竣

【北京廿二日電】在山西省日、可歸平靜、故掃蕩戰事關於黃河以北到達一段落、同蒲線以西山岳地帶蟠居之敗殘兵掃蕩工作、因吉縣、鄉寧攻略、現已告一段落、集團敗殘兵之勢力沒影、又對自同蒲線山脈中遁入之共產匪、逐次加以掃蕩之鐵槌、山西全省全歸平靜之日、極爲最近將臨、山西省西側黃河以北河南省一帶、現今歸至平靜樞要地區五十餘所、設立治安維持會、表明復興之意氣、又目下展開活潑的掃蕩的戰之同蒲線方面、並南部山東省、亦不出旬

在大沽海上 營口丸起火

【鎭南浦二十二日電】廿一日晨、自天津啓碇航往神戶而歸國之途之近海郵船營口丸、於廿二日晨四時、在大沽海面二號船倉起火、爲努力撲滅、繼續向淺灘航行中、幸無生命危險云、

爲科學的研究東洋文化 設東亞研究所
該研究所總裁內定爲近衛首相

【東京廿二日電】爲東亞民族提携與東洋永遠和平、關於以國策樹立基礎東洋文化科學的研究調查爲主眼、創設一大中央機關、軍部外務及企畫院等、早即計畫、現在關係各當局間、已成立最後的諒解、五月初即着手進行事業、此機關爲財團法人、對東亞及南洋東洋全般、以十年計畫、每年以調查研究費約二百萬圓經費、由政治經濟文化至宗教、藝術、關於人文自一切科學的調查研究外、並以動員各種機關指導爲目的、總裁內定推舉近衛首相、又十三年度政府無有補助金、先以民間所寄之捐欵、開始事業、已集有成數、此新研究所之名稱組織大要如左、

一、名稱、爲財團法人東亞研究所、將本部於東京、支部置於必要之地點、

一、組織設置總裁、副總裁各一名、理事、評議員、參與若干名、

一、經費、以寄附及政府之補助充當一事、爲以後十個年計畫、每年支出約二百萬圓之研究調查費、

一、與在來調查機關之關係、並非爲改組統合既設者、將各種各樣之調查研究、連結統一指導、

一、關於以上與外務省文化事業部上海自然科學研究所、南洋協會、日本學術振興會、東亞經濟調查局、其他機關協力、

一、事業種目、

（甲）關於東亞及南洋之人文、自然作獨自之調查研究、

（乙）對在來之機關、提供資金、期待所要之活動、

（丙）懇託民間特殊之學者、實業家等調查研究、

（丁）向各地派遣必要之特派員等、

一、其他爲貴重之調查研究、活用死藏者、使繼續復活因經費關係已中絕者、

一、監督爲總裁之總理大臣、其監督業務爲企劃院、

淞滬戰線實錄 (一)
九十八師敢死隊
李烈鈞

敗走兵

此篇敗走兵著者爲從軍黨軍九十八師之記者、爲美國阿爾肯撒斯州梅納共產大學學生、與此次事變發生同時、受該大學顧問且在華之阿格霧斯、斯梅德列女士之招聘而渡華、記多數手記送至美國、『敗走兵』一篇原爲其一、傳達華人觀察華軍敗走兵之眞姿、以下譯出、披露讀者、

寶山城 有華軍塹壕之陵地、丘陵前面、續有緩斜之綠色丘陵、最先頭有楊柳林叢、野生罌粟亂開紅花、

直角 掘開軍用道路之塹壕上有白色薔薇、馥郁香芳、九月三日經將校斥候之報告判明日軍挾寶山城、由左右兩面進擊上陸部隊、乃無一次之轟炸或未飛來一粒之子彈、黨軍不得已潛在塹壕、過恐怖的時間、

不久 一架日飛機、震動楊柳梢頭、向西飛去城頭時、由空中飛來勸告投誠傳單、白紙點綴黑色壁石、異常美麗、在高粱莊稼地之掩蔽交通壕之赤色土塊上、充滿夏天雲的風景、惹起兵士們之注目、軍官學校出身之青年將校南少尉拾一張傳單、則發『哼!』的一聲、將日機散布傳單裂開、突然高叫『守護祖國、排除强敵』、不久在塹壕內、兵士高聲喧嘩、南少尉、叱咤兵士們、

兵士 們之不平因戰鬪直前之再編成、被命令城外陣地集結之初年兵、在無據點之城外陣地、徒然被日軍搶斃、不如登攀牆壁、迎擊匍匐地面而攻擊進之日軍、乃黨軍軍律不容易變更、南少尉所率之一隊、遂奉以城外小川之掩蔽壕爲據而應戰、

九月四日 黨軍探知佔領獅子林砲台之日本軍、以徒步部隊與車輛部隊之部隊、進擊顧家宅、南少尉不得不決心難免寶山城決戰、然何故日軍對城內不加以砲擊、四日亘前後三次有全壕發表報告偵察、略謂日軍尙未接近、

日機 [illegible]第二次高度略爲三倍、[illegible]拗旋回城內上空、以双眼鏡觀察日機、則[illegible]落至圍牆、日機不下炸彈、圍繞縣城上空、黨軍呆然仰見、於無音之戰鬪中渡過四日、

五日 正午雨過始判明日軍向寶山城南門整備包圍陣形、該南門有南少尉一隊、自午後亘夜間、在城內所有移動兵器、集中南門、惶忙之塹壕徹夜實行、六日午前九時、日機三架、在城外上空、劃三個『巴』字孤形、則以該事爲信號開戰、在城內外響及予未曾聽取之炸音、日軍砲彈、不問何處、陸續降來、須臾濛然的土煙籠罩[illegible]的一頭、不[illegible]狀況、不能[illegible]、予[illegible]兵[illegible]之可怕者、然[illegible]想像一舉迅速化爲[illegible]嵐口、南少尉一隊之步只帶小槍往復壕內、[illegible]言語、爭先恐後、[illegible]處、

突然 由南少尉後方突堤、響及機槍之開槍、計器板鐵片飛來刺渠頰部、渠突然沒身、則硝煙之異臭撲鼻、由槍眼看見則發現日軍戰車、利用發煙彈之煙幕、進至堤防下、且載鐵帽而帶小槍之日軍步兵、如散布小豆一般、源源進擊、

予在 塹壕窺知南少尉顏[illegible]

南小隊長 聽見激戰之響音、想如何事?砲彈之落下激減、黨軍軍勢向城內逃走時渠覺精神之弛緩、一刹時!想天開、〃退却!不死放棄山城而逃走〃

滿洲航空會社全線 新銳飛機就航 改正時間增加速度

【新京專電】滿洲航空會社定於四月一日起、將新銳〃空之特急〃隼機及達芬機、與從來使用中之國光機、共行定期航空、是以除改正全線時間表增加速度之同時、且運航回數亦告增加、用謀一般福利、茲誌主要之改正要點如次、

一、新京—富錦一日連絡
從來爲二日連絡、然在此區間、使人人乘之國光機就航連接新京、哈爾濱、佳木斯富錦、一日一往復、所需時間三小時間、可見增加速度矣、

二、佳木斯—蘿北—富錦線地上交通機關毫無、治安亦未確立、此擧對該方面爲非常之福音、本定期一週二往復運航、

此外新設哈爾濱牡丹江（一週三往復）運航、

新銳機就航回數增加、爲

一、新京—富錦線
隼機就航、每日二往復

二、新京—淸津線
達芬機就航、一週增加二往復

三、新京—林西—承德線
達芬機就航、一週增加二往復

四、哈爾濱—黑河—齊齊哈爾線〃達芬〃機就航、一週增加二往復、

五、哈爾濱—滿洲里線
達芬機就航、增加二往復、

遼河防水堤建設 本年度工事着手 荒地六萬町步改良爲沃壤

奉天省公署、因遼河支流東遼河之氾濫、年年受害數十萬圓、爲期根絕管下雙山遼源兩縣水災並農地改良、昨春樹立双遼農地改良二年計畫、施工區域東遼河沿岸約廿一萬町步之測量並設計、刻已告終本年度即行着手本工事、豫定明年十一月工事、豫定明年十一月工事完了、該工事、以總經費八十三萬七千圓、在東遼河右岸、建設沿長約六十粁、高廿米五十之一大防水堤、此外並開鑿延長廿粁幅員卅米之幹線排水路二支、該河氾濫之水災因此可以根本的除去、外此因水害成荒地之六萬町步旱田當化爲沃壤云、

鮎川滿業總裁 禮讚滿洲氣候

【新京專電】滿業總裁鮎川介氏、自來滿以來、完全吸收新土滿洲氣象、每會晤人、則對滿洲盛加禮讚、不特此也、爲使日本內地人士盡知滿洲氣象定於四月三日午后一時廿分至五十分止、凡卅分間在新京放送局、放送『滿洲可謂佳矣』、以日滿中繼行無線電放送云、

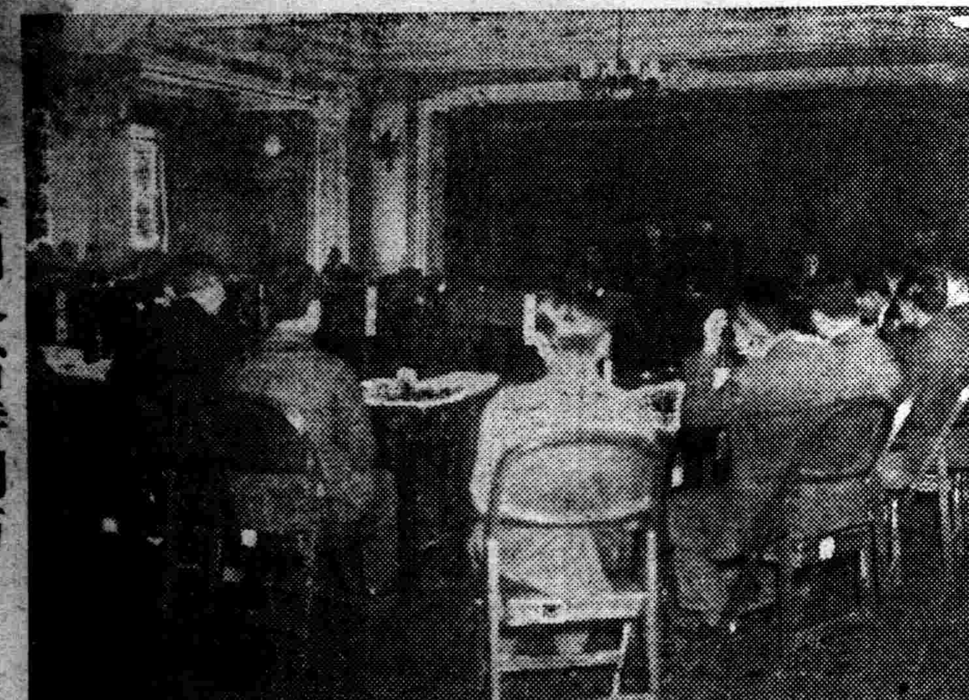

寫眞 全國各省特別市社會科長會議

宇佐美理事 今日歸滿

對華北設立新鐵道會社及滿鐵隨同向華北伸展幾多重要問題與中央關係各方面、折衝中之滿鐵駐華北理事宇佐美寬爾氏、見該問題已有最後解決、暫擬歸任、定廿三日入大連港乘扶桑丸歸滿、該氏在着連時與目下滯在大連之松岡、大村正副總裁以下各董事會見、對東上之折衝經過、作重要報告、對滿鐵今後之方針、☆換種種意見、今該理事歸任、隨華北設立新鐵道會之社滿鐵今後對方策及關聯此事之人事、大更動並應付向華北伸展之滿鐵機構整備等幾多重要諸懸案實施急速具休化、故該理事歸任後之動向、極惹注目云、

鐵總實施 驛勢調査

鐵道總局、爲供十月斷行之改正全滿鐵道時間表起見、近擬實施驛勢調査、細密區間別交通量、乘降人員、接續車站換乘人員、沿線各都市並近接街村人口、而編成旅客運送圖表、以謀按旅客分布量而施合理分配車輛云、

平木局長赴京城

平木內閣統計局長、自撫順視察終了、于廿二日午後五時三十五分來奉、十一時五十分乘車赴京城、

司法部內人事 異動明令發表

【新京專電】伴隨菅木法制處長及菅原司法部民事司長之異動之司法部內異動、以廿二日附已發令如左、

民事司第二科長 松原 重美
補大臣官房人事科長
民事司第一科長 渡邊 泰敏
補民事司第二科長
審判官（吉林高等法院）西尾 極
任司法部理事官（薦任三等）
補民事司第一科長

省次長管內視察

【錦州】錦州省公署、森田省次長、爲明瞭管內各縣政情及昨年夏水災經過狀況、特是於月之十八日午前〇時列車、去黑山、台安、盤山、北鎭四縣、依次視察、歸任期預定二十日云、

佐藤氏放送 王道講座

【新京專電】爲王道學普及計、國務院囑託佐藤濟齊氏、於四月一日一個月間、每週月水金三日間、午后六時廿五分起至五十分止、在新京放送局放送王道講座云、

錦州回教徒擧行 排共大會堪注目

【錦州專電】隨同哈爾濱北京各地澎湃之回教徒排共運動勃興氣運、居住本地方之三千萬回教徒行動、衆頗以多大興味視之、廿日午后、錦州伊斯蘭教會下二百五十名教徒、集合於該教會、擧行聯合排共大會、國旗揭揚後、會長致開會詞、可決排共宣言文並決議文、即行排共講演、三呼滿日兩帝國萬歲、大擧排擊平和攪亂者（赤魔之氣勢、）予國內回教徒影響殊大、頗值注目、

憲兵訓練處 卒業式擧行

【新京專電】新京南嶺憲兵訓練處第九次、及其他各班學生之卒業式、廿二日午前十時起、於于治安部大臣、來賓多數臨席之下擧行、對王庭貢以下四名授與治安部大臣章、擧行學生兵之分列行進、柔劍道比賽午后二時終了、

關所長力捕二匪

【陳相屯】瀋陽三區柳匠屯警察署闕禮村警察所管內于山屯村住民水得發、李發林等、於本月十五日午後九時許、由奉天赶大車回家、行至該村北處、突來匪人二名、一持八音手槍、一持木棒、向水李二人威嚇、逼索錢財、當將所有國幣八元、手鐲一付、一並搶去、該被害者、即時報告闖禮村警察所、所長關賓榮聞報、率領警士二名、火速出發追往二里許、即得匪人行踪、該所長如虎得食、奮不顧身、即時開槍迎面對擊、該匪胆敢敵抗、警匪大施神威、但關所長見匪力抗、至在錦寧賽爲保民之目的奮力追擊、戰約半小時、即被匪、一傷一逃、並得八普手槍一支、可爲關所長忠勇奉公、實係人民之保障、警察之先鋒也、後將該匪送往警察署、經提警尉劉署長、王警尉、嗾警尉補馬特務警長等、嚴加偵詢始供出係盜陽縣十區遼家灣村同伙六名、現均捕獲、可稱劉署長等偵詢有方、業精於勤、但因關所長爲今之一擧、餘匪聞風胆烈魂飛、今後夏防之期必得路不失遺、夜不閉戶之程度、管下商民相受警察官之保障、生活於王道樂土、光天化日之下、可爲民衆之福音云、

馬場討伐隊佔領 青龍山山寨本部

【佳木斯專電】同江縣下掃匪戰活躍中之馬場討伐隊、十九日午前九時半攻擊、青龍山山寨、午後四時占領山寨本部、更續行攻擊中、在本戰鬪官方損害、戰死騎兵上等兵齋藤賢二戰傷死同一等兵淸羽長一、負傷一名敵之損害甚大、

產業部社員部門 移讓殆已決定

【大連】滿鐵產業部解消後、由同部移管於鐵道總局產業課之各產業部門、並附帶之社員轉任事、產業部及鐵道總局產業課之方針、殆已決定、四月一日起、各產業部門、實行移管、社員之轉勤、則於二十四五日全部赴任、至於移管之各產業部門、即商工課所管之產業助成機關之一切、及農林課之各現場機關、肄勤社員、商工課十二名、農林課二十名、因此產業部門所屬之社員、亦同自四月一日起轉於滿洲國、即各試驗所機關約五百名、轉任於華北事務局者約二百名、其他現皆配置完畢、至於滿鐵向中央政府請求認可中之調查部、待認可後、一同發表各係人事云、

華北開發方針具體化 提出協議會實行

【北京專電】華北派遣軍最高顧問平生釟三郎氏、今次赴華北各地視察、結果、關於華北開發具體的方針、似得到如左之結論、近提出於經濟委員會及日華經濟協議會後、即移於實行、原來、

一、經濟提携第一着手事項、暫行救窮迫之民衆生活、
一、對鐵道修理復舊及自動車道路之開發等、投下相當額之經費、
一、注力於春耕種子之配給、治水工事等農村對策、
一、爲國防資源開發、努力恢復龍烟鐵鑛及井陘煤、
一、因此、忽視相當輸送能力不得不以存庫品堆積之、
一、因此關於目下不足之採掘機械等輸入、與大藏省折衝
一、今後問題、蒙疆地區歸由現在華北經濟圈分離、但必取統一之方法、
一、華北農業及產業開發、不破壞日滿華普羅克之三角的關係、尤其不使與內地產業摩擦、加以適當調整、

外人記者抵京 訪問國務院 與張總理星野長官懇談

【新京專電】維廉亞克希靈氏（國際基督敎聯合會總幹事）以外三外人記者、廿二日午前十一時四十分、於國務院訪星野長官、以滿洲國之外國投資現狀及政府關於導入外資之意向爲中心、互相懇談、其次會見張總理關於政府之防共政策、國境紛爭事件等、聆取總理坦率明確之滿洲國方針、深爲滿足、十二時許始退出、聞一行擬廿三日下午四時南下赴東京云、

【又電】視察華北各地終了之奧國通信員魏庭氏戲劇家貝林頓女士一行四名、於二十二日午前八時廿分抵新京一行於當日訪國務院後、參觀市內、午後六時、出席弘報處招宴云、

警護隊長 警護學院入所式

鐵道警護總隊、爲期鐵道警備完璧、於全滿各地之警護隊長中、使憲兵並警察官出身者、入警護學院、實施一個月之再警備教育、廿二日午前十時、在警護學院、於三浦總監以下多數臨席之下、擧行第一回入所式、

滿洲國婦聯合支部 創立準備委員會

滿洲國國防婦人會奉天聯合支部創立準備委員會、廿二日午后二時、在市公署講堂開會、臨席者有金市長、谷田協和會市本部長、加藤憲兵隊長外關係者、及日滿各婦人團體代表百餘名、上田創立準備委員、關於四月一日誕生之聯合支部設立準備狀況、報告後、推薦創立委員長谷田協和會市本部長夫人同委員加藤憲兵隊長夫人士肥副市長夫人等廿九名委員、繼將聯合支部規定決定及役員推薦、委任於創立委員、加藤憲兵隊長有訓辭、同四時散會、

體操研究會 在師道學校開催

【齊齊哈爾】爲强化體育之推進、經體育聯盟事務局主催體操研究會、已於日前十五日在本市師道學校開催實行、至二十三截止、共爲九日間、由每日午後一點至四點、參加份子爲市內各級中學之體育教員、由體聯事務局新谷幹事爲指導者、關於體操行事、殊有詳密之研討、并在師運操場實行勞作體操運動云、

滿洲合成燃料會社 在錦州設工場

【錦州專電】關於以阜新炭爲原料、以石炭液化燃料之大量生產爲目標之滿洲合成燃料會社之工場設立、會與當局之間、節節進行計、近已決定具體的內容、於十九日已得中央之認可、故決定與解冰同時於錦州郊外、以總工費六百五十萬元、着手設立工場、投該會社資本金爲五千萬元、計劃初年度年產十萬公噸、於十年後增資爲二億元、增產四十一萬公噸云、

柴野少佐離滿談

【大連專電】柴野少佐、對於滿洲弘報宣傳事業、遺留幾多功績、今次榮轉陸軍省新聞班、乘二十二日出港之烏拉爾丸船赴任、少佐語記者云、本人在職二年、幸無大過、此皆諸君援助之所賜也、無任感激、回憶在任期中、發生今次中國事變、參戰察哈爾作戰兩個月、並值滿洲映畫協會創立、實本人畢生所難忘者乞書爲傳與在滿諸君、

滯納租稅特別整理

【海城】財務科、爲關於康德三年分以前之地稅地捐、滯納特別整理、業經飭知照辦、並由縣派員、下鄉實行宣傳工作、惟彼時關於滯納標語及傳單、因印刷數少、未能按屯張貼、現經續印若干、已分發各街村、得遍照切實張貼、用資促進陳欠地稅地捐人民、特別注意、及期完納、是爲至要云、

促進滿日間運輸圓滑化 關係者對策協議會

對於滿日間貨物滯滯輸送圓滑化懇談會、廿二日午後二時在奉天商工會議所、於奉天稅關鐵道總局、奉天鐵道局國際運輸、大阪商船大連汽船及其他關係貿易業者、卅餘名出席之下開會、關於

一、大阪爰貨船積之狀況
一、大阪大連間海運狀況
一、鐵道輸送狀況
一、大連卸貨辦理狀況
一、大連倉庫藏置狀況
一、大連貨車狀況
一、奉天通關狀況
一、營口港利用方法、

等項、各由擔當關係者說明、無隔閡地交換意見、因該問題極屬重大、故今後恒久的以會議所爲中心、關係各機關選出委員決定每月一回開對策委員會、同六時散會、

陶中校招募新兵

【西安】西安縣當局奉、奉天第一軍管區令、派該軍管區陶中校來西安縣招募新兵、縣當局通令各警察署長、各村長於月二十日來縣城、在龍山校開募兵講演會、經陶中校說明募兵辦法、俾各警察署長各村長遵照辦理、實行募兵云、

皇靈祭慶祝盛況

【旅順】於三月二十一日、午前十時、擧行爲友邦春季皇靈祭、民政署內、男女各學校、生徒均行放假以祝佳節云、

本年度定期 全國銀行大會 廿日在奉天開幕

【新京專電】滿洲中銀主催之本年度定期全國銀行大會、預定廿日在奉天開會、當日韓興業總裁等全滿金融機關首腦部、滿洲一堂、主要對於伴隨產業五個年計畫遂行、金融諸問題、當有所連絡協議、經濟部大臣、田中中銀、富田[illegible]

德總統與外相 對日拍來感謝電

【東京廿一日電】日本政府、當於此次德、奧合併之際、三月十五日由近衛總理對希特勒總統發出祝電、同時廣田外相訓令駐德東鄉大使對里賓特羅甫外相傳達日本政府之祝意、對此而希特勒總統及里賓特羅甫外相、亦有如左之謝電、

一、近衛總理致希特勒總統祝電
茲當貴總統多年念願之德奧合併實現之際、由衷心表示祝意、尙祈德國民族之繁榮與閣下之政躬健康、

二、希特勒總統致近衛總理謝電（三月十六日）、
茲當德奧合併之際、對於寄余之祝辭、衷心感謝、又趁此機會、尙望日本國繁榮與强大、

三、廣田外相致里賓特羅甫外相之日本政府祝辭（三月十六日通達、）
帝國政府竊維此次以德奧兩國合併、不僅達成德國民族多年之宿望、且於擴大强化防共陣營上、亦有莫大貢獻、於此對德國政府、由衷心表示祝意、

四、里賓特羅甫外相致廣田外相謝電（三月十九日）、
當於德奧合併、對寄余之日本帝國政府之祝意、余於此以德國政府之名義對閣下由衷心表示謝意、閣下之通達、於此地爲誠實之友情表現、莫不欣然歡迎、此於日德結合强固上、有甚大貢獻、

駐華英大使館 金融顧問赴日

【上海廿一日電】駐華英國大使館金融顧問赫爾帕齊氏、應駐日大使庫列基氏之招、廿一日由上海乘輪赴東京、赫氏之使命、似在關聯中國事變日英間懸案解決、尤其上海海關處理問題、或以赫氏東渡而有急速進展、

敵匪逆襲小蚌埠 遭日軍痛擊潰滅

【蚌埠廿一日電】小蚌埠前面敵軍五百人、廿一日晨復來逆襲、嗣被添田部隊擊退、據將校偵察云、敵於小蚌埠北方八公里徐苦衣、設有小無電、與小蚌埠取以聯絡、又廿一日晨懷遠西方、亦有以中央軍爲督戰隊之紅槍會匪及土民約五百人襲來、被三宮部隊擊潰、

婁莊殘敵 已被退散

【彰德廿二日】十九日午后日軍〇〇部隊、攻擊在婁莊（湯陰東南方）附近集結中之敵敗殘部隊六千名、敵軍雖頑强抵抗、亙約三小時猛烈戰鬪、但終被擊退、敵軍遺棄大批屍體逃走云、

濟南電台 擧行開幕禮

【濟南廿二日電】於商埠地舊無電台跡籌備開設之濟南廣播電台、記念春季皇靈祭佳日廿一日下午一時招待關係方面於該台擧行開台式、該電台符號爲XcP八百五十三基羅、

歸降之參謀長 掃蕩敗殘兵

【上海二十日電】歸降於大道政府之敗殘兵參謀長任鵬飛現指揮四千之部下反爲掃蕩蟠居於浦東半島之敗殘敵與土匪、任鵬飛歸順裡面有如左一篇秘話、

任於去年末對大道政府誓約服從、其後蘇市長二月廿二日爲道謝劉匪之勞、訪見伊藤部隊長時、任與副官陳永佳、共受蘇市長之保護、感激蘇市長之大道精神、其後略謂、『請觀察三四日間予所行動』歸至內地、任之活動依然活潑、即回至南淮縣、集合數千名之部下、說明抗日之非、[illegible]伐抗日軍之師、[illegible]大道政府、[illegible]文、[illegible]畢、於二月二十八日、[illegible]居於浦東半島之二千敗殘兵、土匪軍及[illegible]若干國民黨軍、[illegible]使此向[illegible]方面潰走、[illegible]賢縣城、在於指揮之[illegible]爲肉搏、此任之掃蕩[illegible]歸降者一萬、而大道政府前十五日、由此中[illegible]選四千、編制四個團之肅清工作隊中、

延長幹部候補生 修業年限

【東京二十日電】陸軍對於十九日閉議席上決定之陸軍補充令、及兵役法施行令中改正案、發表大要如次、

今次謀對幹部候補生敎育徹底、延長修業年限、實施學校敎育、爲二年修業制、

（甲）幹部候補生志願資格、概與從前無有變化、但有資格者、不限定現役第一年次兵、即短期現役兵等、凡在營四個月以上者、均予志願資格、意在廣求人材、

（乙）修業期間、自入營之日起算、約爲二年

（丙）教育因需甲種幹部候補生及特殊技術、故甲種幹部候補生、各須在陸軍豫備士官學校及其他各種學校等、修業期間中、受約一年間之特別教育、即對於其他丁種幹部候補生、亦在可能範圍內、實施集合教育、

（丁）適用時期、本年五月一日、由豫定採用之幹部候補生即適用之、

對電力案 貴院加以修正

【歐斯羅廿一日電】瑞典、挪威、丹麥及芬蘭之北歐四國外相、四月五、六兩日、在歐斯羅參集、決開定例外相會議、會議關於德奧合邦及最近波立紛爭解決之歐洲情勢、討議四國共通問題、

建國精神發揚 青年團遂結成 協會省本部籌委會開催

【錦州】爲國家中堅人材養成、青年階梯訓練强化、澈底發揚建國精神、努力實踐協和工作、青年訓練生徒、卒業歸鄉後、對青年優秀份子、活動訓練、創設青年團、結成健全精神一體、思想純正民族、協和會錦州省本部、於三月十九日午後〇時、開催青年團籌備委員會、研究青年團從速結成具体策云、

全省資源調查講習

【三江】三江省公署、前奉中央政府明令以國策增產躍進之必要、徹底調查、從速報部、該源、省官房庶務科調查服、奉令之後即入手編製表冊及調查各項記事、已告完竣並通令十四縣公署、各派技術人員來省現已到齊、定於十五日至十九日、共五日間、開催資源調查講習會、所檢討者、各縣特產收獲之量、著名工場、五金鑛產、石炭鑛山開採、與蘊藏數量、又有森林伐木及水產獲益等項、閉會之後、各員四縣、依上次調查、報省彙轉云、

司法股獲匪得槍

【西安】西安縣公署警務科司法股長隋輯五、率同該股警尉高元善、鴻田、以及各警尉補警長等人員、在縣城南門裡檢擧匪首、匪五著稱匪報字東邊、本名張洪生一名、起獲三八式大槍一支、子彈十六粒、在縣境二道河子鎭安村小姑屯[illegible]股長與二道河子警察署長孫普符、及該署崔警尉等捕獲與東邊匪同夥之匪人杜寶山起出三號匪槍一支、子彈案十五粒、十普小槍一支、子彈一粒、又在縣城西門裡通匪犯王天華家起出賊驢一頭、斯案已辦竣、將以上匪人槍彈牲畜、一併送往西安地方法院按律科罪處辦云、

移民區設警察署

【三江】三江省下之依蘭縣自建國之後、日滿一家、日滿當局、依協和共榮之旨、會將該縣湖南營、土龍山、古城鎭等地、劃爲移民區、亦爲友邦移民之初入地、三年以來、陸續移來民戶、約達數千戶、且將湖南營改爲千振屯、凡移民團體、各機關、及各種組合、均設於此、以開發進展、日鮮滿籍之人口、日漸增加、工商等業、尤見猛進、日人稱爲模範村、惟行政事宜、尙未設置、茲經當局之籌措、於該屯設立警察署、[illegible]一切行政事宜云、

酒醉後竟自殺

【遼陽】西站福康里、天寶班妓館、執事陳賓彬、現年五十歲、保河北省深縣人、與其女掌班李氏夥渡、李氏山東省兗州人、現年五十二歲、開爲吳大舌頭之妾、頗有積蓄、吳遭慘死後李氏與陳在遼華子溝炭坑、開設娼寮、事變後遷移來城、仍操妓業、生意尙屬發達、惟李氏身得半身不遂之症、行動不便、陳某嘗將原籍髮妻接來、不免時起爭吵、習以爲常、人多未加注意、乃陳某於本月十六日午前三時酒醉後持尖刀自戕、咽喉與小肚頸項刺傷三處、血流不止、[illegible]甚危險、當即抬至滿洲病院、[illegible]急救治、因血出過多、[illegible]死、李氏當時同在一炕、[illegible]陳自殺、手奪其刀、[illegible]